EL ADELANTADO DE SEGOVIA

+cerca 110 años contando la Historia de Segovia

Año CX • Número 34.894
1'20 €

Viernes 24 de junio de 2011
www.eladelantado.com

Diario Independiente fundado en 1901 por Don Rufino Cano de Rueda

SEGOVIA / 19

Miguel Ángel Fuentetaja dice que hay que estar "en la parrilla de salida para cuando termine la crisis"

DEPORTES / 43

Un circuito urbano por la avenida de Vía Roma servirá de preámbulo a la Vuelta Ciclista a Segovia

2016 SEGOVIA

Quedan 4 días para alcanzar la luna por la Capitalidad Cultural Europea

▶MUNICIPAL

Las obras de la Ceca se inauguran el día 29 con una jornada de puertas abiertas

▶ Arahuetes confiesa que siente "vibraciones muy positivas" sobre las posibilidades de Segovia para obtener el martes la Capitalidad Cultural ▶El portavoz municipal del PP, Jesús Postigo, se incorporó ayer a la junta de Gobierno local, con voz pero sin voto SEGOVIA 6 Y 7

Juan Vicente Herrera, investido presidente de Castilla y León. El candidato del PP a la Presidencia de la Junta, Juan Vicente Herrera, fue investido ayer por el pleno de las Cortes de Castilla y León como presidente de la Comunidad para un cuarto mandato con los votos de la mayoría absoluta de su grupo, que tiene 53 procuradores. El portavoz del PSOE, Óscar López, fue uno de los primeros en felicitar al renovado presidente, momento que recoge la imagen. / ICAL CASTILLA Y LEÓN 28 a 31

Y ADEMÁS...

Segovia necesita un Palacio de Congresos

796 días sin desdoblar y sin cerrar la variante de la capital

MUNICIPAL

Arahuetes saca adelante la organización de su equipo de Gobierno

El voto de calidad del alcalde hizo posible ayer que el pleno aprobara la organización de su equipo de Gobierno, con cinco concejales con dedicación exclusiva. SEGOVIA 8

ECONOMÍA

Caja Rural aumentó sus beneficios en el año 2010

La asamblea general reelegió a Félix Moracho como presidente de la cooperativa de crédito por cuatro años más. SEGOVIA 11

SAN JUAN Y SAN PEDRO

El cineasta segoviano David Pinillos pronuncia hoy el pregón inaugural de las fiestas SEGOVIA 9

FÚTBOL-SALA

El Caja contará con el apoyo de más de un centenar de aficionados en Barcelona DEPORTES 40

>ELECCIONES 22M

Relación completa de los nuevos alcaldes de la provincia de Segovia

PÁGINAS 22-23

▶EDUCACIÓN

Unos 1.450 aspirantes comienzan hoy las oposiciones de maestro

▶En Segovia se constituirán 17 tribunales para la especialidad de Pedagogía Terapéutica
▶Los opositores ansían conseguir las 47 plazas que oferta la Junta en la región SEGOVIA 15

Profesionales desde 1980
COMPRO - ORO Y PLATA - EMPEÑO
Venta de muestrarios de joyería al 50%
PAGAMOS HASTA 26 €/gr. (24 K)
NADIE PAGA MÁS EN TODA SEGOVIA
¡¡¡VEN Y COMPRUÉBALO!!! PAGAMOS AL MOMENTO Y AL CONTADO
ORO 18 KILATES, SL. (Tel. 921 461 671)
Centro Comercial Almuzara, Calle Real - Segovia

UN DÍA COMO HOY...

|EFEMÉRIDES|

1921.- El autogiro La Cierva se eleva por primera vez, con resultado satisfactorio, en el aeródromo de Getafe (Madrid).
1926.- Fracasa en Barcelona y Tarragona la "sanjuanada", intento de sublevación militar contra el gobierno de Primo de Rivera.
1932.- Golpe de Estado militar en Siam (actual Tailandia), que acaba con la monarquía absoluta y establece una constitucional.
1941.- Segunda Guerra Mundial: en España y Dinamarca se abren oficinas de reclutamiento para luchar con Alemania en el frente del Este.
1948.- La URSS corta el tráfico terrestre hacia las zonas occidentales de Berlín.
1960.- Joseph Kasavubu es nombrado primer presidente del Congo independiente.
1983.- Se funda en Londres la Unión Demócrata Internacional (IDU), organización que agrupa a partidos conservadores, democristianos y liberales.
1985.- Francesco Cossiga es elegido presidente de Italia.

|NACIMIENTOS|

1911.- Ernesto Sábato, escritor argentino.
.- Juan Manuel Fangio, piloto automovilista argentino.
1914.- Luis Sánchez Agesta, jurista y académico español.
1925.- Antonio Prats Ventós, pintor y escultor dominicano de origen español.
1930.- Claude Chabrol, cineasta francés.
1932.- Queta Claver, actriz española.
.- Antonio Chenel "Antoñete", torero español.
1939.- Giovanni Falcone, juez antimafia italiano.

|DEFUNCIONES|

1935.- Carlos Gardel, cantante y actor uruguayo.
1945.- José Gutiérrez-Solana, pintor y escritor español.
1960.- Rafael Zabaleta, pintor español.
1983.- Jesús Prados Arrarte, economista y profesor español.
1988.- Juan Manuel Díaz Caneja, pintor español.
1991.- Rufino Tamayo, pintor mexicano.

|TRIBUNA| PLATAFORMA DE OPOSITORES AL CUERPO DE MAESTROS DE CASTILLA Y LEÓN

Por un concurso-oposición 2011 legal y transparente

RECORDAMOS que no es legal que se establezcan cupos de aprobados por tribunal.

Con motivo de la celebración en Segovia del concurso-oposición de acceso al Cuerpo de Maestros por la especialidad de Pedagogía Terapéutica, desde la Plataforma de Opositores al Cuerpo de Maestros de Castilla y León, que reúne a más de 200 maestros (con y sin experiencia) de toda la Comunidad Autónoma e incluso de fuera de ella, queremos recordar a quienes van a formar parte de los tribunales calificadores que no es legal establecer cupos de aprobados por tribunal en la fase de oposición. Este proceso selectivo consiste en una primera fase de oposición, que deben superar todos los que obtengan como mínimo un 5, y posteriormente una fase de concurso, en la que se evalúan diferentes méritos. Si se establecen cupos de aprobados por tribunal, se tiene que suspender a muchos aspirantes que han realizado un examen adecuado y que tendrían derecho a pasar a la fase de concurso, anulando por tanto esta última fase y violando claramente la Convocatoria. Ya están circulando ciertos rumores por los colegios sobre el número de plazas que puede corresponder a cada tribunal y ni siquiera han comenzado los exámenes. En Pedagogía Terapéutica, dadas las escasas 47 plazas disponibles este año y un total de 17 tribunales calificadores, una simple división otorgaría una ratio de 2,8 plazas por tribunal, pero sería imposible creer que solamente llegasen a alcanzar o superar una nota de cinco tan sólo tres personas de entre más de ochenta presentados.

Recordamos también que el proceso selectivo de acceso al Cuerpo de Maestros 2009 se encuentra actualmente en los tribunales, tras la interposición de un recurso contencioso-administrativo colectivo a finales de 2009 ante el Tribunal Superior de Justicia de nuestra Comunidad, por parte de 85 afectados de todas las especialidades. Nuestra denuncia se centró principalmente en el establecimiento de cupos de aprobados por tribunal, no contemplados en la Convocatoria, y en el recorte de las notas a muchos aspirantes en la fase de oposición. Tanto el Defensor del Pueblo como el Procurador del Común de Castilla y León, dos instituciones neutrales, instaron a la Consejería de Educación a revisar todo el proceso selectivo, y el procurador indicó en su informe, textualmente, que "Finalmente, como premisa fundamental de referencia, es indudable que la predeterminación del número de aspirantes que deben superar la fase de oposición -caso de ser demostrada- implicaría una patente vulneración de los principios constitucionales de igualdad, mérito y capacidad en el acceso al empleo público. En efecto, una decisión de tal carácter daría lugar, sin fundamento ni motivación jurídica de tipo alguno, al apartamiento de la fase de concurso de un número indeterminado de aspirantes que acreditaron los conocimientos necesarios para superar la fase de oposición".

No es función de los tribunales calificadores asignar las plazas, puesto que, como indica la Convocatoria, éstas corresponderán a quienes obtengan las mejores notas en el concurso-oposición, no solamente en la primera de las fases

Solicitamos que este año los miembros de tribunal seleccionados para valorar a los aspirantes, tengan en cuenta el precedente de 2009 y lo indicado por el Procurador del Común, y cumplan íntegramente la Convocatoria, aprobando por tanto en la fase de oposición a todos los opositores que obtengan o superen el cinco, sin rebajar nota alguna, y al margen de cualquier otra instrucción o recomendación que reciban, sea de quien sea. No es función de los tribunales calificadores asignar las plazas, puesto que, como indica la Convocatoria, éstas corresponderán a quienes obtengan las mejores notas en el concurso-oposición, no solamente en la primera de las fases.

Este proceso selectivo está en el punto de mira desde el principio hasta el final, y confiamos en que esta vez no sea necesario acudir a un juez para que se respete el derecho de todos los aspirantes a acceder a una plaza de maestro en condiciones legales.

|TRIBUNA| GOYO DE FRUTOS

A mi amigo Poli: Fundador de churrerías Povi

QUERIDO AMIGO POLI: he tenido la suerte de conocerte desde que era niño, solía ir con mi abuelo a tomar chocolate con churros a la calle Cantarranas y siempre trasmitías energía, simpatía y ganas de pelear.

Luego pasaron los años y coincidimos en la junta del Polígono de Hontoria. Fueron años en los que te conocí más a fondo y recuerdo con qué pasión defendías nuestros intereses ante las autoridades pero, a la vez, respetabas a todo el mundo y sobre todo amabas la libertad.

Me viene a la memoria, cómo exigiste un camino digno para la ermita de Juarrillos para que los vecinos de Hontoria pudieran ir cómodamente a visitar al Santo.

Muchas veces me contaste tu historia, y yo siempre escuchaba como si fuera la primera vez, porque me gustaba escucharte.

Me contabas cómo empezaste de cero y a base de esfuerzo, trabajo y raza, montaste la primera churrería, luego la fábrica de patatas fritas, después otra churrería y así conseguiste crear empleo y riqueza desde la nada.

Ojalá nacieran muchos hombres como tú todos los días. Gracias Poli por demostrarnos que la única forma de hacer algo en la vida es a base de esfuerzo, constancia y seriedad.

Que Dios te guarde en Su reino.

Tu amigo Goyo de Frutos Mangopla

|FRUTOS DE FRUTOS| MADRIGAL

|EL POSO DE LOS DÍAS| JOSÉ MARÍA PÉREZ DE COSSÍO

Ausencia en todo veo

"SOBRE LA PENA DUERMO SOLO Y UNO. Pena es mi paz y pena mi batalla. Perro que ni me deja ni se calla. Siempre a su dueño fiel, pero importuno"

Al sumergirme esta tarde en los versos de Miguel Hernández, deseando dejarme ahogar con él en esas aguas profundas donde los peces ciegos inventan cielos, estrellándose contra su ceguera, para arrancarla, como contra el pedernal, destellos de esperanza, he recordado la última temporada que pasé con José María de Cossío en la Casona de Tudanca.

El otoño agonizaba. En la cocina de la Casona, el tío José María, después de la cena, apoltronado sobre los recuerdos de una vida que ya intuía se iba difuminando como los contornos del pueblo esperando el abrazo de las brumas que desde Peña Bejo se dejaban despeñar, desgranaba un rosario de cuentas que, aunque desgastadas por los años, palpitaban enérgicas al contemplar tanto los misterios gozosos como los dolorosos, persiguiendo ese amén en el que se convierte el tiempo cuando se le acaba la cuerda.

Una noche en la que su memoria se aproximó a ese instante en el que, a punto de amanecer, la noche desgarra las negruras para arrancarlas sus entrañas, se contó a sí mismo en voz alta, lo sucedido cuando a Miguel Hernández se le condenó a muerte. Miguel fue un gran amigo de la bondad y generosidad de José María de Cossío que rimaba con la suya propia. Desvalido y naufrago en un Madrid tan lejano de su Orihuela y del silencio que esta le regalaba para pastorear el rebaño de versos paridos, en soledades íntimas, por pastos excelsos, se prestó a colaborar en el Tratado que sobre los Toros, Cossío elaboraba alentado por Ortega y Gasset.

Pasado lo que pasó y que nunca debió pasar, Miguel fue encarcelado y sentenciado a muerte. El tío José María, la noche en la que estaba en capilla, consternado, se fue a visitar al general José Enrique Varela, ministro del Ejercito. No dispongo de espacio para describir las dificultades que esta entrevista exigió, y que se produjo a las cuatro de la madrugada. Sí puedo abocetar el contenido de la misma: Por si usted lo desconoce ministro, me veo obligado a informarle sobre quien es Miguel Hernández. Si tras el asesinato de un poeta como Lorca, del que la historia, no lo dude, exigirá severas cuentas, se ejecuta la sentencia de muerte de un poeta de tamañas dimensiones, España se teñirá de vergüenza y oprobio. La grandeza de un talento; el nervio de una poesía concebida desde el alma de lo más verdadero de la verdad, está por encima de cualquier ideología.

El general, tras unas gestiones, complejas, por el tiempo que requirieron, permitió que Cossío pasase de nuevo al despacho para comunicarle que la pena de muerte se aplazaba, con la promesa de un indulto posterior a la mayor brevedad posible. El director de la cárcel ya está avisado, pero si usted lo desea se le facilitará una autorización para comunicárselo personalmente al reo.

Y así fue. En el despacho del director de la prisión compareció Miguel con barba de varios días, demacrado pero sereno, sobre unas alpargatas que tristemente servían de peana a una obra poética de la que cualquier procesión se enorgullecería de pasear devotamente como muestra de una sublime crucifixión. Aceptó el indulto dejándose mecer por las lágrimas de una nana en la que la cebolla del hambre de justicia se convertía en recoleto manantial de sosegada aceptación.

La nuera de Miguel, Lucia Izquierdo, está luchando por el que la celebración de su centenario trascienda los mezquinos intereses políticos erigidos en rectores y manipuladores de la misma, sin contar con la familia. Algunos políticos solo cuentan hasta diez porque tienen cinco dedos en cada mano.

"Alza toro de España: levántate, despierta. Despierta del todo, toro de negra espuma, que respiras la luz y rezumas la sombra, y concentras los mares bajo tu piel cerrada".

Ausentes los herederos de su sangre, en la memoria de su centenario, y negándose a poner precio a su legado, resucitan con dignidad sus versos. "Ausencia en todo veo: tus ojos la reflejan. Tu voz a tiempo suena…Ausencia en todo siento; Ausencia, ausencia, ausencia.

EDITORIAL

Nuevos aires en el Ayuntamiento

LA INCORPORACIÓN del portavoz del Partido Popular, Jesús Postigo, a la junta de gobierno local constituye una novedad con respecto a las dos anteriores legislaturas en las que Francisco Vázquez, primero, y Beatriz Escudero, después, prefirieron no incorporarse a ese órgano del Ayuntamiento en el que el expresidente de la Cámara de Comercio contará con voz pero sin voto.

De esta forma los tres partidos con representación municipal: PSOE, PP e IU, estarán presentes en la junta de gobierno local, pues el portavoz de la coalición, Luis Peñalosa, ya asistió a la primera reunión que tuvo lugar la semana pasada.

Parece acertada la decisión de Jesús Postigo de poder escuchar de primera mano los diferentes acuerdos que apruebe el equipo de gobierno y contar con la posibilidad de opinar sobre los mismos.

El momento que vive en la actualidad la política de nuestro país exige cambios en la forma de actuar de nuestros representantes políticos. Sin olvidar su labor de oposición y la necesidad de criticar o censurar aquellas actuaciones municipales que estime desacertadas, es importante que la primera fuerza política en votos de la capital, y exponente de cerca de la mitad de los sufragios emitidos, pueda contribuir al progreso de Segovia durante esta legislatura.

El primer pleno municipal celebrado ayer escenificó también un cambio en las formas y los tonos utilizados, que confiemos puedan prolongarse a lo largo de los próximos cuatros años. De momento, los tres grupos municipales han enviado un mensaje claro al jurado de la Capitalidad Cultural Europea 2016. La estabilidad municipal es uno de los aspectos que pueden ser valorados a la hora de resultar elegidos el próximo martes.

Todos los partidos de la capital han venido mostrando su respaldo a este proyecto cultural y de ciudad, que puede marcar un antes y un después en la historia de nuestra Ciudad Patrimonio de la Humanidad. Aunque si no fuéramos finalmente agraciados con la designación, el proyecto ha servido para poner en marcha una serie de mimbres que permitirán que Segovia sea conocida como una urbe de la cultura. Y esa Capitalidad o ese proyecto debe impulsarlo el actual equipo de gobierno, y la oposición, o quienes gobiernen después de las elecciones de 2015, con independencia del partido al que pertenezcan.

El Rancho DE LA ALDEGÜELA

CATA DE QUESOS

El sábado 25 de junio a las 19:00h
EXCEPCIONAL CATA DE QUESOS EN EL RANCHO DE LA ALDEGÜELA
A CARGO DE LA PROFESORA CONCEPCIÓN CHAMORRO
INSCRIPCIÓN 20€ -- AFORO LIMITADO
TELÉFONO DE INFORMACIÓN: 921 401 060 - www.el-rancho.com - info@el-rancho.com

EL ADELANTADO DE SEGOVIA

EDITA:
EL ADELANTADO DE SEGOVIA, S.L.
D.L. SG.7 1958

Presidente - Editor:
Carlos Herranz Cano
Director General:
Javier Hernando Domingo
Director de Desarrollo:
Aurelio Martín González

Director:
Jesús Martínez Calle
Jefes de Sección:
Marcelo Galindo Miranda y
Florentino Descalzo San Frutos
Director de Administración:
Carlos Rebollar Herranz
Director Comercial:
David Matarranz Casado
Responsable de Distribución:
Miguel Casado Rubio

Redacción, Administración y Publicidad
Calle Morillo, 7 (junto Jardín Botánico)
40002 Segovia
Teléfono centralita: 921 43 72 61
Teléfono publicidad: 921 46 12 12
Fax 921 44 24 32

Correo electrónico redacción:
redaccion@eladelantado.com

Correo electrónico publicidad:
publicidad@eladelantado.com

Difusión controlada por la OJD

|VISTO Y NO VISTO| FOTO: **KAMARERO**

La vuelta de la artesanía

La fabricación de puros siempre ha sido una de las artes más valoradas desde que al hombre le dio por consumir tabaco. Los nativos cubanos han sido grandes maestros en esta actividad, hasta el punto de que su fama ha traspasado océanos En estos días ha habido ocasión de disfrutar en algún estanco segoviano de un habano realizado artesanalmente por manos expertas, en unas fechas en las que dar unas caladas puede llegar a ser un acto heroico, tanto que muchos más que los fumadores son los que están que echan humo.

Esta sección está abierta a la participación. Si usted tiene alguna fotografía curiosa o significativa referida a la vida cotidiana de la ciudad o de la provincia, puede enviárnosla por correo postal o a través del correo electrónico redaccion@eladelantado.com

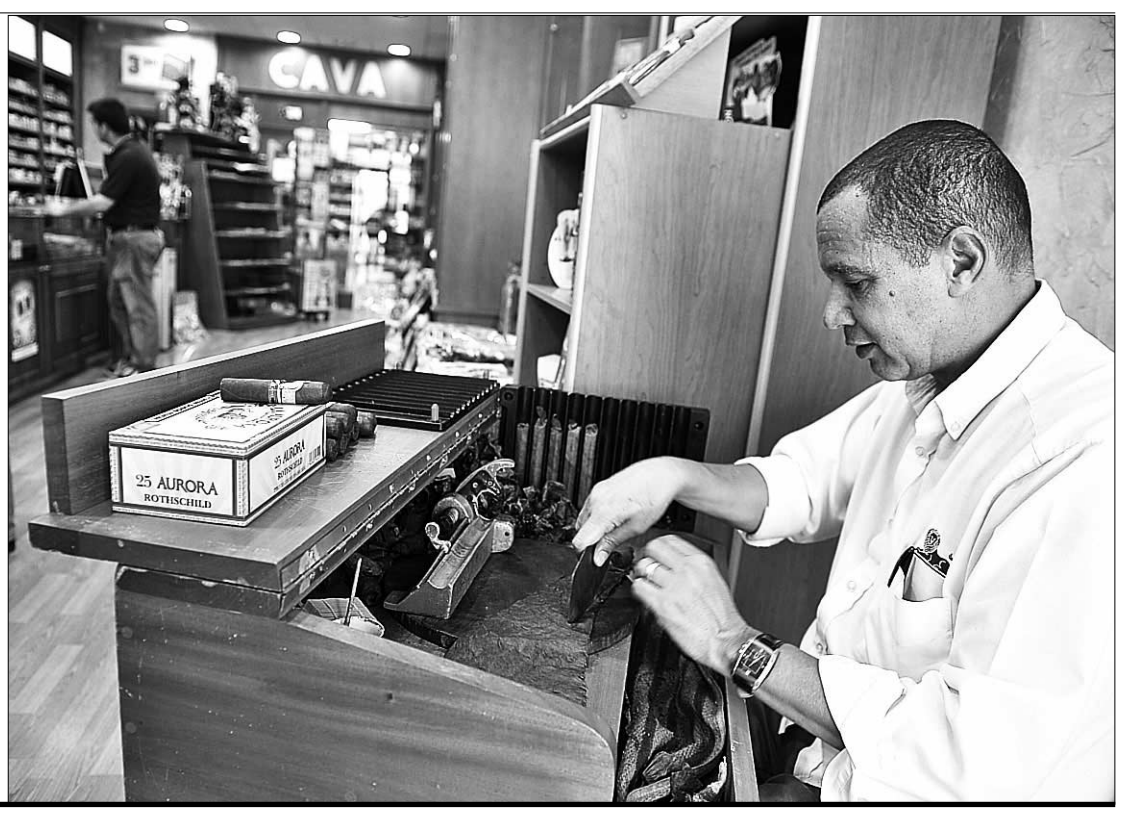

MUSEO RODERA ROBLES

MUSEO RODERA ROBLES . SEGOVIA

Cerámica

La exposición de la obra de Gregorio Arnanz Rodríguez (Segovia 1886-19619): cerámica mueble, cerámica inmueble, nuevo laboratorio de 'La Segoviana', pintura, fotografía y documentos, puede visitarse en el Museo Rodera Robles hasta el próximo mes de noviembre. *(Foto: Kamarero)*

FARMACIAS DE GUARDIA

SEGOVIA: HOY: **Día y noche:** Dolores Ramos Pavón. Conde Sepúlveda, 33.
MAÑANA: **Día y noche:** Mercedes Palomo. Plaza Espronceda, s/n (Nueva Segovia, junto al Mercadona).

El ESPINAR: Esta semana, despacho de San Rafael.
OTRAS LOCALIDADES: Las **24 horas,** las oficinas de Cantalejo, Boceguillas, Torreval y La Granja.
De 10,00 a 22,00 horas, las de los municipios de Hontalbilla, Aguilafuente y Nieva.
De 10,00 a 20,00 horas, está de guardia el despacho de Maello (Ávila).

AGENDA 4

HOY

24 junio de 2011
Faltan 191 días

Santoral

Santos: Natividad de San Juan Bautista, Bartolomé y Ciriaco.

TELÉFONOS DE URGENCIA

Servicios de seguridad

Policía Local	921431212
Comisaría de policía	921414700
Protección civil	921759115
Guardia civil	062 y 921426363
Inf de carreteras	921417131
Bomberos Segovia	921422222
Bomb. Coca	921586132
Bomb. Sepúlveda	921540000

Servicios sanitarios

Emergencias	061
Hospital General	921419100
Hosp. Policlínico	921419100
H. Misericordia	921460115-16
Cruz Roja	921440202
Urgencias	921440702
Infocáncer (gratuita) (24 horas)	900100036

Transportes

Radio Taxi	921445000
Estación Renfe	902240202
Estación de Autobuses	921427707

Otros

Emergencias	112
Turismo	921460334
Ayuda a la vivienda (Junta CYL)	902 22 88 88
Correos	921461949

Instituciones

Subdelegación G.	921759000
Junta Castilla y León	921417384
Diputación	921113300
Ayuntamientos	
Segovia	921419800
Ayllón	921553000
Cantalejo	921520001
Cantimpalos	921496009
Carbonero el Mayor	921560002
Coca	921586011
El Espinar	921181700
Fuentepelayo	921574000
Mozoncillo	921577392
Navalmanzano	921575002
N. Asunción .	921580036
Navas de Oro	921591000
Palazuelos de Eresma	921449354
Riaza	921551016
San Ildefonso	921470018
Sta. María la real de Nieva	921594036
Sepúlveda	921540000
Turégano	921500000
Villacastín	921198008

EXPOSICIONES

Las huellas de la Química
Muestra 'Las huellas de la Química, las huellas de Segovia', en la Biblioteca de la Academia de Artillería. Hasta el 16 de noviembre. Información, en el Centro de Recepción de Visitantes (Azoguejo, 1).
ACADEMIA DE ARTILLERÍA

María Alameda
Muestra 'Babia', pintura sobre vidrio de María Alameda en el bar Santana hasta el día 30.
BAR SANTANA

Agrupación Segoviana de Acuarelistas
Muestra colectiva de obras de la Agrupación Segoviana de Acuarelistas en la Sala Unturbe, en el Casino de la Unión. Hasta el 30 de junio.
CASINO DE LA UNIÓN

'Nuevos Segovianos'
Trabajos presentados al concurso de dibujo 'Nuevos Segovianos' de la Obra Social y Cultural de Caja Segovia. en el Centro Corpus (plaza del Corpus, 3). Hasta el 30 de junio.
CENTRO CORPUS

'Caperucita camina sola'
Muestra 'Caperucita camina sola. La introducción de la infancia en la ciudad', de la historiadora y geógrafa urbanista Marta Román Rivas.Hasta el 30 de junio.
CENTRO LOS MOLINOS

Rafael Castex
"Proa de Castilla, Proas de España", acuarelas de Rafael Castex en 'Un enfoque personal' (Marqués del Arco, 30). Hasta el día 30.
GALERÍA "UN ENFOQUE PERSONAL"

Fotografías
Muestra fotográfica "Viajes", en el sede de la asociación Horizonte Cultural, plz. Conde Alpuente, 1. Hasta el 30 de junio.
HORIZONTE CULTURAL

Jornada Mundial de la Juventud
Como sede de la Jornada Mundial de la Juventud (JMJ), la iglesia de San Clemente ofrece información, fotografías sobre el concurso de la Cruz de los Jóvenes de Segovia, proyección de vídeos, zona de inscripciones para la JMJ y para ser voluntario. De martes a jueves, de 19.30 a 21.00 h.; viernes y sábado, de 19.30 a 23.00 h.; y domingo, de 19.00 a 21.00 h. Lunes, cerrado. Hasta el 11 de agosto.
IGLESIA DE SAN CLEMENTE

Colectiva
Muestra colectiva de pinturas de Sandra Escohotado y Fernando Cano en la sala MercaArte, en el mercado municipal de La Albuera. Podrá verse hasta el 17 de julio.
MERCAARTE. MERCADO MUNICIPAL DE LA ALBUERA

Diego Etcheverry
Muestra "Artwork exhibition", pinturas, objetos y obra gráfica del uruguayo Diego Etcheverry. En la galería Montón de Trigo, Montón de Paja, en la Calle Real, hasta el 31 de agosto.
MONTÓN DE TRIGO, MONTÓN DE PAJA

Guerin, Moro y Esteban Vicente
Muestra de José Luis Guerin para el Museo 'Esteban Vicente'. Se trata de una instalación audiovisual que gira sobre la relación entre cine y pintura. Hasta el 28 de agosto.
'Moro Instalación', recreación de las intervenciones que ha realizado José Mª Moro en múltiples plazas y calles. Hasta el 28 de agosto.
"Esteban Vicente. Colección permanente".
MUSEO DE ARTE CONTEMPORÁNEO ESTEBAN VICENTE

Ana Díez-Laplaza
Exposición 'Entre sueños y sombras', fotografía versus pintura, de Ana Díez-Laplaza. Hasta el 30 de junio. Fundación Dionisio Duque.
PALACIO DE LA FLORESTA

Enformato
Tendencias en diseño gráfico, industrial, interiorismo y fotografía a través de 45 revistas de 16 países europeos. Hasta el 30 de junio.
PALACIO DE QUINTANAR

Daniel Gil Martín
'De cerca', pinturas de Daniel Gil Martín, en la sala de las Caballerizas, hasta el 3 de julio.
TORREÓN DE LOZOYA

Santas San Frutos
Pinturas de la artista Santas San Frutos en el Centro de Recepción de Visitantes hasta el 30 de junio.
CANTALEJO. CENTRO DE VISITANTES

Rafa de Miguel
Colección de pinturas en el Museo del Trillo de Rafa de Miguel hasta el 29 de agosto.
CANTALEJO. MUSEO DEL TRILLO

Rosario Naranjo

www.restauranteduque.es
Ctra. de Soria, Km 172
Sotosalbos (Segovia)
921 403 013 616 908 577
· Jardines en un entorno natural
· Salones con una exquisita decoración
· Hotel Rural con encanto
· Organización de todos los detalles de la boda
La Finca de Duque
tu Boda con la garantía Duque

CARTELERA DE CINE

ARTE7

Programación hasta el 28 de junio. MIÉRCOLES, DÍA DEL ESPECTADOR

Midnight París (100 m.)
Viernes y martes 28, 128.10 h.; sábado y domingo, 16.10 y 18.10 h.; y de jueves a lunes, 18.10 h.
AUTORIZADA PARA TODOS LOS PUBLICOS

Insidious (103 min.)
Viernes, sábado y martes 28, 20.10, 22.20 y 00.30 h.; y domingo, jueves lunes, 20.10 22.20 h.
AUTORIZADA PARA TODOS LOS PÚBLICOS

Resacón 2: ¡Ahora en Tailandia! (102 min.)
Viernes y martes 28, 18.20, 20.20, 22.20 y 00.20 h.; sábado, 16.20, 18.20, 20.20, 22.20 y 00.20 h.; domingo, 16.20, 18.20, 20.20 y 22.20 h.; y jueves y lunes, 18.20, 20.20 y 22.20 h.
AUTORIZADA PARA MAYORES DE 12 AÑOS

Un cuento chino (93 m.)
Viernes y martes 28, 18.15, 20.15, 22.15 y 00.15 h.; sábado, 16.15, 18.15, 20.15, 22.15 y 00.15 h.; domingo, 16.15, 18.15, 20.15 y 22.15 h.; y jueves y lunes, 18.15, 20.15 y 22.15 h.
AUTORIZADA PARA TODOS LOS PÚBLICOS

Solo una noche (90 m.)
Viernes y martes 28, 18.10, 20.10, 22.10 y 00.10 h.; sábado, 16.10, 18.10, 20.10, 22.10 y 00.10 h.; domingo, 16.10, 18.10, 20.10 y 22.10 h.; y jueves y lunes, 18.10, 20.10 y 22.10 h.
AUTORIZADA PARA MAYORES DE 7 AÑOS

Kung Fu Panda 2 (3D) (93 m.)
Viernes y martes 28, 18.00 y 20.00 h.; sábado y domingo, 16.00, 18.00 y 20.00 h.; y jueves y lunes, 18.00 y 20.00 h.
AUTORIZADA PARA TODOS LOS PÚBLICOS

Hanna (111 m.)
Viernes, sábado y martes 28, 22.00 y 00.15 h.; domingo, jueves y lunes, 22.00 h.
AUTORIZADA PARA TODOS LOS PÚBLICOS

Kung Fu Panda 2 (93 m.)
Viernes y martes 28, 18.15, 20.15, 22.15 y 00.15 h.; sábado, 16.15, 18.15, 20.15, 22.30 y 00.15 h.; domingo, 16.15, 18.15, 20.15 y 22.15 h.; y jueves y lunes, 18.15, 20.15 y 22.15 h.
AUTORIZADA PARA TODOS LOS PÚBLICOS

X-Man: Primera generación (131 m.)
Viernes y martes 28, 19.00 h.; sábado y domingo, 16.30 y 19.00 h.; y jueves y lunes, 19.00 h.
AUTORIZADA PARA MAYORES DE 7 AÑOS

Piratas del Caribe: En mareas misteriosas (138 m.)
Viernes, sábado y martes 28, 21.30 y 00.15 h.; y domingo, jueves y lunes, 21.30 h.
AUTORIZADA PARA MAYORES DE 7 AÑOS

CINEBOX

Programación hasta el 28 de junio. JUEVES, DÍA DEL ESPECTADOR

Blitz
Todos los días, 18.10, 20.10 y 22.10 h.; viernes y sábado, 00.10 h.; y sábado y domingo, 16.10 h.
AUTORIZADA PARA MAYORES DE 16 AÑOS

Kun Fu Panda 2 (3D)
Todos los días, 18.00, 20.00 y 22.00 h.; viernes y sábado, 00.00 h.; y sábado y domingo, 16.00 h.
AUTORIZADA PARA TODOS LOS PÚBLICOS

Indidious
Todos los días, 18.00, 20.05 y 22.20 h.; viernes y sábado, 00.30 y.; y sábado y domingo, 16.00 h.
AUTORIZADA PARA MAYORES DE 16 AÑOS

Kun Fu Panda 2
Todos los días, 18.15, 20.15 y 22.15 h.; y sábado y domingo, 16.15 h.
AUTORIZADA PARA TODOS LOS PÚBLICOS

Don Mendo Rock: La venganza
Viernes y sábado, 00.15 h.
AUTORIZADA PARA TODOS LOS PÚBLICOS

Piratas del Caribe: en mareas peligrosas
Todos los días, 18.30 y 21.30 h.; viernes y sábado, 00.15 h.; y sábado y domingo, 15.45 h.
AUTORIZADA PARA MAYORES DE 12 AÑOS

Algo prestado
Todos los días, 18.10, 20.20 y 22.30 h; viernes y sábado, 00.40 h.; y sábado y domingo, 16.00 h. .
AUTORIZADA PARA TODOS LOS PÚBLICOS

X-Men: Primera generación
Todos los días, 19.00 y 21.45 h.; viernes y sábado, 00.30 h.; y sábado y domingo, 16.00 h.
AUTORIZADA PARA MAYORES DE 12 AÑOS

La Tejera, vista por William Strang en1905
tiene el placer de invitarles a:
II MERCADITO DE LAS DELICIAS
2 de Julio de 11:00 a 21:00 h.
La Tejera de Fausto
Ctra. La Salceda a Sepúlveda, Km, 7
40173 Requijada (Segovia)
Reservas: 921 127 087 - 619 240 355
www.latejeradefausto.com

La librería Atenea, en El Sotillo, acoge hasta el 30 de junio la colección de obras 'Suminagashi' (tinta flotante), de Rosario Naranjo.
LA LASTRILLA. LIBRERÍA ATENEA

Isabel Vázquez Salinas
Muestra fotográfica "Reflejos en el jardín", de Isabel Vázquez Salinas en la primera cúpula de la Real Fábrica de Cristales.
REAL SITIO. REAL FÁBRICA DE CRISTALES

Carlos León
Muestra "Fuego, lluvia y cenizas", de Carlos León, en la galería ArteSonado hasta el 14 de septiembre.
REAL SITIO DE SAN ILDEFONSO. GALERÍA ARTESONADO

Sol García
Obras de distinta temática y variedad de técnicas de la artista afincada en Segovia Sol García. Hasta el día 3 de julio.
REAL SITIO. GALERÍA DE ARTE ZACA

La Granja en la Retina VI
Esta exposición de artistas locales, vinculados al Real Sitio, puede visitarse hasta el 30 de junio.
REAL SITIO. HOTEL ISABEL DE FARNESIO

Las entretelas del Siglo de Oro
Exposición del vestuario de Tatiana Hernández para 'Lope', película dirigida por Andrucha Waddington. Hasta el 24 de julio
SANTA MARÍA LA REAL DE NIEVA. CENTRO SOCIAL DE CAJA SEGOVIA

OTRAS ACTIVIDADES

Ferias y fiestas
Actividades programadas por el Ayuntamiento de Segovia por las Ferias y Fiestas de San Juan y San Pedro. Programa para hoy en la página 9.
SEGOVIA. VARIOS ESCENARIOS

Octavario al Santísimo Sacramento
Hasta el día 26 de junio, a las 20.00 h., octavario en honor del Santísimo Sacramento de la Eucaristía con rosario y misa de Minerva con procesión dentro de la iglesia. El lunes, día 27, fiesta de la Minerva con rosario, misa y procesión por el itinerario habitual con parada en plaza del Corpus Christi.
SEGOVIA. IGLESIA DE SAN MIGUEL

Corpus Christi
La Adoración Nocturna informa de que mañana, a las 21 h., habrá vigilia extraordinaria para renovación del compromiso de fidelidad a la eucaristía y al magisterio de la Iglesia Católica.
SEGOVIA. IGLESIA DEL CORPUS

Jornadas gastronómicas
Hasta el 30 de junio se celebran en el restaurante El Portón de Javier, de Marugán, las VI Jornadas Gastronómicas del Arroz.
MARUGÁN. EL PORTÓN DE JAVIER

CONVOCATORIAS

Cambio de horario en la Biblioteca Pública
La Biblioteca Pública Provincia, ubicada en la calle Juan Bravo, modifica desde hoy y hasta el 8 de septiembre su horario que pasará a ser: De lunes a viernes, de 9 a 15 h., y sábados, de 9 a 14 h.
SEGOVIA. BIBLIOTECA PÚBLICA

Torneo de fútbol sala 'Nuevos Amigos'
Organizado por la Asociación de Ecuatorianos de Castilla y León, las inscripciones para este torneo pueden realizarse llamado a AECAL (Tlfnos: 921 444 805, 652 552 746 y 629 594 671). Se celebrará en la cancha de San José mañana sábado a partir de las 16 h. y se elegirá a la Señorita del Deporte 2011.
SEGOVIA. CANCHA DE SAN JOSÉ

Concurso de pesca infantil
El tradicional concurso de pesca infantil de las Ferias y Fiestas de San Juan y San Pedro se celebrará el próximo 28 de junio. La convocatoria está dirigida a aficionados entre los 6 y los 14 años. Inscripciones en Deportes Regata y Galerías Rosado.
REAL SITIO. HOTEL ISABEL DE FARNESIO

AGENDA SOCIAL

Celebración. Un nutrido grupo de **quintos del 66 de la comarca de Cuéllar** celebró el pasado sábado su fiesta, en un ambiente distendido marcado por la alegría del encuentro de conocidos y amigos. La fiesta comenzó con un animado vermú, continuó con una suculenta cena en el restaurante Rincón Castellano y se prolongó hasta el amanecer en el pub Oremus y otros establecimientos de la localidad. El grupo de nacidos en 1966 eligió además a su propia reina de la fiesta, honor que tocó en suerte a la cuellarana **Clara Bayón**.

Cumpleaños. ¡Muchas Felicidades! Que sigas tan guapa otro año más por lo menos.

Cumpleaños. Hoy viernes **Ainhoa** cumple cinco años. Esperamos que se lo pase bien en compañía de toda su familia, que la quiere mucho

Cumpleaños. El pelirrojillo de la familia ya cumple cuatro años. Menudo hombrecillo te estás haciendo. Aunque parezca un poco trasto, es un trozo de pan. Te queremos mucho **Pablo**, muchas felicidades de tu hermana Elena y tus papás.

Felicitación. Muchas felicidades mi niño por estos seis meses a tu lado. No cambies nunca. Te quiero mucho.

Cumpleaños. Con paciencia y buen humor cura el espinazo el mayor, aunque hoy celebramos el cumpleaños del menor. Muchas felicidades **Felipe**, cuida al Tate. Las Tres Masqueoteras.

Los autónomos se quejan de la morosidad que caracteriza a las administraciones. PÁGINA10

Carlos Amor y Soraya Mayo, durante su intervención

SAN JUAN Y SAN PEDRO El pregón de David Pinillos abre hoy las fiestas. PÁGINA9

ECONOMÍA Caja Rural mejoró sus resultados y ganó 645.000 euros el año pasado. PÁGINA11

▶ PATRIMONIO

La **Ceca** se inaugura el día 29

A los actos de presentación de los últimos meses, como la visita final de obra o la entrega de las llaves, se une ahora la inauguración 'oficial' de un inmueble que precisa de una fuerte inversión para dotarlo de contenido

La rehabilitación de la Ceca concluyó el pasado mes de marzo tras 48 meses de obras y una inversión superior a los 10 millones de euros. / KAMARERO

SERGIO ARRIBAS / SEGOVIA

Segovia volverá a celebrar la festividad de San Pedro con un 'corte de cinta'. El "día grande" de las fiestas de Segovia es la fecha que el alcalde, Pedro Arahuetes, destina a la presentación o inauguración de infraestructuras y servicios de importancia para la ciudad. El nuevo barrio de la Ciudad y Tierra de Segovia, el parking de Padre Claret o el servicio de autobuses forman parte de la larga lista de inauguraciones fechadas un 29 de junio. Y este año no será una excepción.

Arahuetes, en rueda de prensa, anunció la inauguración 'oficial' de la Ceca para el próximo miércoles, no sin aclarar —presumiblemente ante el gesto de algunos periodistas— de que la Casa de la Moneda no se había inaugurado formalmente porque la reciente campaña electoral lo había impedido. Lo cierto es que a principios de marzo el Ayuntamiento ya organizó una visita final de obra que tuvo todos los ingredientes de una inauguración, al asistir, entre otras autoridades, la secretaria de Estado de Vivienda y ex ministra, Beatriz Corredor, además de representantes políticos y del movimiento asociativo. Y ya en plena campaña electoral, el Ayuntamiento convocó a los medios de comunicación al acto de recepción de las llaves del edificio por parte de la UTE Volconsa-Velasco. Además se han celebrado visitas guiadas para que el público pudiera conocer la rehabilitación del inmueble, fundada por Felipe II y construída por Juan de Herrera entre 1583 y 1588.

La inauguración será de las obras de un edificio que todavía está vacío de contenido y que está llamado a albergar un museo sobre la historia de la acuñación de monedas, con talleres en vivo, de acuerdo con el proyecto redactado por el director del Museo Provincial, Alonso Zamora Canellada. Lo cierto es que el alcalde ya ha anunciado que el Ayuntamiento trabaja en 'comprometer' al resto de administraciones para financiar el equipamiento del museo y que si tiene que abordarlo solo el municipio se tardará más en materializar el 100% del proyecto planteado por Alonso Zamora.

Arahuetes anunció ayer que el próximo martes será una 'jornada de puertas abiertas' en la Casa de la Moneda y que incluso se habilitará un espacio donde los segovianos que acudan a visitar el inmueble puedan tomar un refresco. También se ofertará un mínimo de cuatro visitas guiadas —dos por la mañana y otras tantas por la tarde— de carácter gratuito. Y en cuanto a las autoridades que asistirán a la inauguración, Arahuetes tan solo apuntó que se han cursado invitaciones, entre otros, a la ministra de Cultura, Ángeles González-Sinde y al nuevo presidente de la Junta, Juan Vicente Herrera, además de autoridades y representantes de la sociedad segoviana.

MONEDAS TURÍSTICAS Por otra parte, el alcalde, acompañado por la concejala Claudia de Santos, presentó ayer la iniciativa del área de Turismo del Ayuntamiento de Segovia de ofrecer a segovianos y visitantes la posibilidad de adquirir una Medalla Souvenir del Acueducto de Segovia. Se trata de una moneda realizada en oro nórdico —una aleación de cobre, aluminio, estaño y zinc— que forma parte de una colección realizada por la Fábrica Nacional de Moneda y Timbre - Real Casa de la Moneda sobre distintos emplazamientos nacionales.

Sus profesionales se han encargado de diseñar y realizar la medalla souvenir. Por su parte, Medallas Turísticas SLU (empresa colaboradora de la FNMT-Real Casa de la Moneda) le corresponde la explotación del servicio de máquinas de venta automática a través de las que los interesados pueden comprar una de esas medallas. El plazo de concesión del servicio es de tres años.

La maquina expendedora se encuentra instalada en el Centro de Recepción de Visitantes y el precio de las medallas es de 2 euros. La medalla, de 33 milímetros de diámetro y 14,7 gramos de peso, tiene grabado en su anverso un motivo del Acueducto y en el borde el escudo de la ciudad, y en su reverso el escudo de la Real Casa de la Moneda, la fecha de acuñación y el texto "Colección Nacional". Se ha realizado una serie de 10.000 unidades.

Medalla souvenir que se vende a un precio de dos euros. / KAMARERO

HOTEL PUERTA DE SEGOVIA
VELADAS DE VERANO
HOTEL PUERTA DE SEGOVIA
Disfrute este verano de una Cena Diferente, en un jardín con encanto y sin problemas de aparcamiento
El sábado 25 de junio inauguramos las cenas de verano, barbacoa en vivo, raciones... estaremos esperándote todas las noches de verano hasta el 11 de septiembre.
Después podrán continuar la velada con nuestros combinados, mojitos y capiriña.
Hagan ya su reserva en el telf. 921 43 71 61
Su precio le sorprenderá, en el Hotel Puerta de Segovia estamos a su disposición para ayudarle a disfrutar en tiempos de crisis

AL DÍA | EL 92% DE LOS ALUMNOS HA SUPERADO LA SELECTIVIDAD

Un total de 545 estudiantes de Segovia, de 593 presentados, han superado las pruebas de acceso a la universidad correspondientes a la convocatoria de junio de 2011, por lo que se ha alcanzado un porcentaje global de aprobados del 91,91 por ciento. El porcentaje desciende un punto y medio con respecto al pasado año, ya que en junio de 2010 superaron el examen de los 486 estudiantes que afrontaron las pruebas, 454 las han superado, lo que supuso un 93,42 por ciento. Los estudiantes que realizaron los exámenes los días 14, 15 y 16 de junio en los tribunales de Segovia han alcanzado una calificación media de un 6,68, que mantiene a los segovianos en el último puesto del ranking de campus de la Universidad de Valladolid.

El alcalde siente 'vibraciones positivas' sobre las posibilidades de Segovia 2016

Un equipo de diez personas defenderán el día 28 el proyecto final de la candidatura en Madrid • Arahuetes tan solo apunta que Segovia realizará una presentación "original"

• Arahuetes expresó ayer su optimismo sobre las posibilidades de Segovia, aunque también apuntó que si finalmente la candidatura no es elegida "no será un día trágico".

S.A. / SEGOVIA

"Cada día que pasa tengo mejores sensaciones. Tengo vibraciones muy positivas". El alcalde, Pedro Arahuetes, declaró ayer su optimismo sobre las posibilidades de Segovia de alcanzar la Capitalidad Cultural en 2016; y lo hizo a menos de una semana de que el jurado, en la sede del Ministerio de Cultura en Madrid, el próximo 28 de junio, anuncie su decisión entre las seis ciudades finalistas: Córdoba, San Sebastián, Las Palmas, Burgos, Zaragoza y Segovia.

El alcalde argumentó sus sensaciones en el trabajo desarrollado por la oficina de Segovia 2016, en la visita que realizó el jurado a la capital el pasado 2 de junio y en la presentación preparada por la candidatura ante el jurado o comité de selección para el mismo día 28 en Madrid.

Como se sabe, Segovia 2016 comenzará a las nueve de la mañana del martes 28 de junio en el Museo del Traje de Madrid su presentación de 30 minutos ante el Comité de Selección. A esta exposición le seguirá un turno de pregunta-respuesta de una hora en el que la delegación deberá contestar las preguntas de los miembros del jurado. Será a las cinco de la tarde cuando el Comité de Selección dará a conocer la ciudad elegida para albergar la Capitalidad Europea de la Cultura en 2016, junto con la ciudad polaca de Wroclaw. Esta comunicación se hará en el auditorio del Ministerio de Cultura.

Arahuetes confesó que "espero traer el título para Segovia", aunque "si por circunstancias de la vida, otra ciudad es elegida, no pasará nada, no será un día trágico, porque creo que habríamos estado en lo más alto del panorama cultural en España y Europa".

"Es como el Caja Segovia, que ha forzado el quinto partido, dando un gran espectáculo y demostrando que es un equipo grande, Segovia 2016 está en la final y nos ha hecho una ciudad grande", dijo Arahuetes.

La delegación que defenderá el proyecto final de Segovia 2016 estará compuesta por diez personas, el máximo permitido, entre las que se encuentran los responsables políticos y técnicos de la candidatura, junto con el equipo creativo que se ha encargado de redactar el programa cultural del dossier final de candidatura. A la lista se unirá un técnico que se encargará de controlar la proyección del material audiovisual.

ORIGINAL Arahuetes indicó que se trata de una delegación 'muy técnica', donde, a diferencia de la presentación de la fase preliminar, no estarán los Embajadores 2016 ni más representantes políticos que los imprescindibles. El alcalde eludió ofrecer detalles, aunque indicó que "va a ser original, distinto, vamos a escenificar muchas cosas". También dijo que la candidatura ha estudiado "al milímetro" el escenario del Museo del Traje donde realizará la presentación y desveló, entre otros detalles, que el jurado "me verá también de forma distinta, sin traje, con ropa informal". Arahuetes indicó que el hecho de que Segovia sea la penúltima ciudad en presentar su proyecto "no tiene porqué influir" y apuntó que, a su juicio, la presentación del martes puede tener "peso" en el caso de que "haya mucha igualdad entre dos ciudades". "Cada día estoy más ilusionado y convencido de que vamos a ganar", añadió Arahuetes.

Peñalosa y Postigo, en la Junta de Gobierno. La segunda junta de Gobierno local del recién estrenado mandato municipal ofreció ayer una imagen novedosa. Además de representantes del Gobierno municipal (PSOE) encabezados por el alcalde, en la reunión participaron los portavoces de la oposición, del PP, Jesús Postigo, y de IU, Luis Peñalosa. Lo harán con voz pero sin voto. / FOTO: JUAN MARTÍN

Ciudadano @delantado

tú. ▶Opina sobre la candidatura de Segovia en www.eladelantado.com

Arahuetes avisa que si la Junta "no cumple con Segovia" podría presentarse a la reelección en 2015

S.A. / SEGOVIA

El alcalde, Pedro Arahuetes, aseguró ayer que si la Junta de Castilla y León "continúa con su política de ninguneo" y "no cumple con sus compromisos con Segovia", es posible que cambie de opinión y se presente a las elecciones de 2015 para optar a un cuarto mandato.

Arahuetes hizo estas declaraciones al ser preguntado sobre el discurso de investidura del nuevo presidente de la Junta, Juan Vicente Herrera (PP). "Espero que todo lo que diga se convierta en realidad, porque Segovia —recalcó— ha sido la gran olvidada en los últimos ocho años y a las pruebas me remito".

El alcalde insinuó una actitud hostil hacia Segovia por estar gobernada por los socialistas. "La política de ninguneo al alcalde de Segovia no les ha salido bien, porque sigo siendo alcalde, si siguen así y en 2015 siguen sin hacer nada y el único que cumple sus compromisos soy yo, quizá decido cambiar de opinión y me vuelvo a presentar".

COMPROMISOS A este respecto, Arahuetes indicó que no se plantearía concurrir a los comicios si la Junta cumple, entre otros compromisos, con la construcción del instituto de San Lorenzo, la segunda fase del campus universitario y el Palacio de Congresos.

"Ojalá en 2015 no tenga motivo de queja, porque no quiero más que lo que tienen otras ciudades, sigo pidiendo igualdad y que los compromisos con la ciudad de Segovia se cumplan", recalcó. A modo de ejemplo, Arahuetes indicó que la Junta "no ha invertido ni un solo euro" en ocho años en instalaciones deportivas en la capital.

▶ MUNICIPAL

El voto de calidad del alcalde aprueba la dedicación exclusiva de sus ediles

El Partido Popular reclamó la reducción de los concejales con este régimen y exige al equipo de Gobierno que aplique políticas de "austeridad" al designar a sus órganos ejecutivos

• Arahuetes pidió al portavoz popular Jesús Postigo que no le de "ejemplos de austeridad", y aseguró que "no voy a reducir la gasolina de este Ayuntamiento para que no funcione".

Postigo conversa con Peñalosa antes de comenzar el pleno, con Arahuetes ya sentado en la presidencia./ JUAN MARTÍN

M.GALINDO / SEGOVIA

No ha habido que esperar ni siquiera quince días para dejar evidente que el recién estrenado periodo ele en el Ayuntamiento de Segovia no va a resultar fácil, y el voto de calidad que el Alcalde puede ejercer por ley será empleado en más de una ocasión para sacar adelante las propuestas del equipo de Gobierno. La primera muestra tuvo lugar en el pleno extraordinario celebrado ayer en el que el equipo de Gobierno tuvo que apelar al voto del alcalde para sacar adelante la propuesta de los concejales que tendrán dedicación exclusiva en esta legislatura

El primer choque entre PSOE y PP vino motivado por el hecho de que los populares mostraron su desacuerdo con que el equipo de Gobierno cuente con cinco concejales bajo este régimen (Pedro Arahuetes como alcalde, Claudia de Santos, José Llorente, Javier Arranz y Paloma Maroto, ya que la concejala de Cultura Clara Luquero dejó de tener esta condición tras tomar posesión como diputada en el Congreso el pasado 14 de junio), y que se haya elevado hasta el 80 por ciento la dedicación a tiempo parcial del concejal Andrés Torquemada.

El portavoz popular Jesús Postigo aseguró que el Ayuntamiento de Segovia "ha perdido una oportunidad de dar un ejemplo de austeridad en una época de crisis como ésta reduciendo la carga de concejales liberados", y señaló que este apartado ha aumentado un 127 por ciento desde que Pedro Arahuetes asumió por primera vez la alcaldía en 2003 hasta 2011.

En este sentido, pidió al alcalde que reconsiderara la dedicación exclusiva de los concejales de Cultura y Deportes, ya que en este último área el Ayuntamiento dispone de un órgano específico como el Instituto Municipal de Deportes "que tiene un gerente que desempeña un trabajo bien remunerado y que duplica las funciones del edil".

Postigo puso en cuestión si esta decisión forma parte del acuerdo de Gobierno firmado por los socialistas e IU, y reclamó a su portavoz Luis Peñalosa que se pronunciara sobre este asunto.

El alcalde de Segovia tomó la palabra para señalar que el crecimiento en el presupuesto destinado a la dedicación exclusiva de los concejales está directamente relacionado con la carga de trabajo que los sucesivos equipos de Gobierno que ha dirigido han asumido "a favor de Segovia", y aseguró que los ediles "desarrollan un trabajo que no se mide por horas, ya que si fuera así, su sueldo tendría que multiplicarse por 10".

SIN LECCIONES Arahuetes aseguró que en los últimos ocho años, el Ayuntamiento "ha dado ejemplos de austeridad, siendo uno de los primeros municipios de España en aplicar la reducción en la asignación a los grupos políticos, los sueldos del personal de confianza, pero lo que no voy a hacer es reducir la gasolina de este ayuntamiento para que el vehículo no funcione".

El alcalde elevó el tono de su intervención para exigir a los populares que "no den lecciones de austeridad" y emplazó al futuro presidente de la Diputación Provincial Francisco Vázquez a dotar a su institución de la austeridad que propugna su grupo. Además, lamentó que el PP "no nos de un margen de confianza a la hora de gobernar y criticó el "afán de protagonismo" de Postigo a la hora de abordar un asunto que en otras legislaturas "se ha aprobado casi por costumbre".

En la posterior votación de la propuesta, la abstención del representante de IU, Luis Peñalosa obligó a realizar una segunda votación ante el empate a votos entre socialistas y populares, en la que el voto de calidad del alcalde inclinó la balanza del lado del equipo de Gobierno.

Ciudadano @delantado
tú. ▶Opine sobre esta noticia en la dirección web: www.eladelantado.com

El PSOE celebra en La Lastrilla su segundo curso de formación municipal

EL ADELANTADO / SEGOVIA

El PSOE de Segovia continúa hoy sus cursos básicos de organización y formación municipal dirigidos a Alcaldes y Concejales socialistas de la provincia. En esta ocasión, la segunda edición del curso se celebrará mañana viernes día 24 en La Lastrilla, para los partidos judiciales de Segovia y Santa María de Nieva, después del éxito de la primera cita celebrada el pasado viernes en Fuentepelayo para el partido judicial de Cuéllar.

El Secretario provincial de política municipal, José Luis Aceves, califica como prioridad absoluta la atención y formación que el partido desarrollará hacia los cargos municipales de la provincia, como garantía de un buen servicio público a las instituciones y a los ciudadanos.

A este respecto, José Luis Aceves, explicó que la última edición del Curso Básico de Organización y Funcionamiento Municipal se desarrollará la semana que viene en Boceguillas, para los Alcaldes y Concejales de los Partidos Judiciales de Riaza y Sepúlveda, terminando el recorrido por la provincia .

En San Juan, fuego purificador.

Los segovianos cumplieron ayer con la tradición que marca una de las noches más cortas del año. En la Noche de San Juan, hubo quienes no dudaron en saltar la hoguera situada en la Plaza Mayor, bajo la atenta mirada de una dotación de bomberos y policías. Con la animación musical de la charanga "Chicuelina", no fueron pocos también los que lanzaron al fuego "purificador" de la hoguera los papelitos con sus deseos de futuro. La de la Noche de San Juan es una festividad muy antigua que tiene su origen en la celebración del solsticio de verano en el hemisferio norte cuyo rito principal consiste en encender una hoguera. Tras participar del 'rito' los segovianos disfrutaron en la Plaza del concierto del grupo "Despistaos". / FOTO: KAMARERO

El cineasta David Pinillos pronunciará hoy el pregón inaugural de las fiestas

La Plaza de la Artillería acogerá el acto de proclamación de la alcaldesa y damas de honor y un espectáculo de circo visual

• El acto de inauguración de las fiestas concluirá con la quema de un castillo de fuegos artificiales desde los altos del cementerio.

Imagen del espectáculo inaugural de los festejos del año pasado. / KAMARERO

EL ADELANTADO / SEGOVIA

El cineasta segoviano y ganador de un premio Goya a la mejor director novel, David Pinillos, será hoy el encargado de pronunciar el pregón de las Ferias y Fiestas de San Juan y San Pedro 2011. La intervención de Pinillos se producirá después de la proclamación de la Alcaldesa Mayor de los festejos, Carlota Otero Valriberas, y de sus damas de honor. La Alcaldesa recibirá el bastón de mando y la montera de su predecesora, en presencia del alcalde de la ciudad, Pedro Arahuetes, y de los miembros de la corporación municipal.

Tras el 'cambio de montera' y el pregón de Pinillos, el público asistirá a un espectáculo de circo visual a cargo de la compañía francesa Farfadais.

Y como colofón, tendrá lugar el ya tradicional espectáculo piromusical desde los altos del cementerio. La jornada de hoy concluirá con un concierto del grupo D-Nash en la Plaza Mayor.

Para mañana sábado, una de las actividades más atractivas será el festival de teatro de calle, en la Plaza Mayor (a partir de las 12,30 horas), con la participación de cinco compañías, y en la avenida de Fernández Ladreda (desde las 20,00 horas), con la participación de "Giraffe" y "Lo Monstre". También mañana la música será protagonista con la actuación del cuadro flamenco de Belén Ariza en la Plaza de San Martín (21,00 horas) y el concierto del grupo Burning en la Plaza Mayor (23,30 horas).

Programa Ferias y Fiestas de San Juan y San Pedro

VIERNES 24 DE JUNIO

Desde las 11.00 horas. TENIS.- XXVIII Torneo de Ferias y Fiestas, en las Pistas de Tenis de Madrona.

A las 12.00 horas, en el Barrio de Zamarramala, espectáculo infantil "Fantasía en el Bosque".

A partir de las 19'00 horas, por la calle de José Zorrilla, actuación a cargo de la RUSTIC ARLANZON BAND.

A las 20,00 horas, Pasacalles Escuela Dulzaina Segovia 2016, desde el Acueducto a la Plaza Mayor.

A las 22,30 horas, en la Plaza de la Artillería, ACTO OFICIAL DE INAUGURACION:

- Proclamación de la Alcaldesa Mayor de las Ferias y Fiestas de San Juan y San Pedro 2011, Carlota Otero Valriberas, y de sus Damas de Honor.
- Pregón de Fiestas a cargo del director de cine segoviano David Pinillos, ganador del Premio Goya al mejor director novel.
- Actuación de la Compañía FARFADAIS.
- Espectáculo Piromusical, desde los Altos del Cementerio.

A las 00,00 horas, en la Plaza Mayor, Concierto del grupo D-NASH.

ECONOMÍA

Los autónomos solicitan que la nueva legislatura mire más por las empresas

Sugieren medidas para evitar que las administraciones públicas sean el principal foco de morosidad y que los emprendedores tengan que adelantar el IVA de facturas no cobradas

• Las administraciones públicas deben más de 13.300 millones de euros a los autónomos, y éstos no pueden compensar sus pagos de tasas o impuestos con las deudas que arrastran

Lorenzo Amor y Soraya Mayo, durante su comparecencia ante los medios de comunicación. / KAMARERO

F. DESCALZO / SEGOVIA

La presidenta de la Asociación de Trabajadores Autónomos (ATA) de Castilla y León, Soraya Mayo, ha sugerido al candidato a la reelección como presidente de la Junta, Juan Vicente Herrera, que la próxima legislatura se centre en la creación de empresas. Así lo dijo ayer la representante del sector en rueda de prensa momentos antes de la celebración de una jornada con autónomos para presentar las últimas novedades normativas que afectan al colectivo.

En su opinión, si la anterior legislatura se centró en aspectos macroeconómicos, como la reordenación del sistema bancario y la fusión de las cajas de ahorro, "la próxima debe ser la de la creación de empresas". En este sentido urgió a que el nuevo Gobierno ponga en marcha una ley de emprendimiento que facilite la puesta en marcha de actividades económicas y suponga un impulso económico. "Esa debe ser la prioridad del Gobierno del PP" afirmó a la vez que señaló que el mejor dinero invertido es el destinado a ayudar a la creación de empresas.

Soraya Mayo estuvo acompañada por el presidente nacional de ATA, Lorenzo Amor, y ambos insistieron en los problemas que genera la morosidad de las administraciones públicas a los empresarios.

MOROSIDAD. Para el presidente de la Federación nacional, las administraciones públicas son "la principal fuente de la pérdida de empleo, de empresas y de autónomos". Aseguró que es una contradicción que la Seguridad Social embargue a empresas a las que en muchos casos debe dinero la propia Administración.

En este sentido, Lorenzo Amor recordó que en la reunión celebrada ayer en Bruselas con el comisario de Industria y Empresas, Antonio Tajani, se presentaron los problemas que acucian a los autónomos. Le presentó varias propuestas para las administraciones públicas, como que no contraten lo que no puedan pagar, que los autónomos no deban adelantar el IVA facturado y no cobrado, o que se pueda compensar lo que les deben las administraciones con los pagos que deben realizar.

De acuerdo con sus datos, son más de 13.300 millones de euros los que deben las administraciones a los autónomos, y superan los 1.600 millones el IVA adelantado por los autónomos a la Administración de facturas no cobradas. "Esto está haciendo que sean los empresarios los que financien a la Administración pública, y no al revés", afirmó, citando problemas ya habituales como la falta de financiación por parte del sector bancario.

El presidente de la Federación Nacional de Asociaciones de Trabajadores Autónomos sugirió que Comisión Europea (CE) asegure el cumplimiento, incluso mediante sanciones, de la normativa europea que obliga a las administraciones a pagar en menos de un mes las deudas contraídas con empresas para que la situación que atraviesan deje de ser "agónica". Según sus datos, la media de pago era en mayo de 158 días de atraso, y actualmente esa deuda ha pasado a 170 días. "Seis meses de impago es algo escandaloso, que puede obligar a cerrar; hay un pequeño porcentaje que cumple la Ley de Morosidad, pero somos subcampeones de Europa en impagos", dijo. Amor recordó que en el año 2013 la directiva europea obligará a todos los países a que las administraciones no puedan tardar más de 30 días en hacer efectivos esos pagos.

Por otro lado, el presidente de ATA anunció que asesorará a partir de ahora al PPE en propuestas para favorecer la creación de empleo por parte de los autónomos y un tratamiento diferenciador para este tipo de trabajador en Europa.

Sin cultura emprendedora

Los representantes de los autónomos se refirieron al problema del sistema educativo en Castilla y León, donde falta, dijeron, una cultura del emprendimiento y del esfuerzo. Amor apuntó que sólo un cinco por ciento de los jóvenes de menos de 30 años son empresarios, a pesar de que el paro en esa franja de edad se sitúa en el 34 por ciento. "Con esta situación, mal futuro nos espera, pues no hay cultura emprendedora, del esfuerzo, falla el diálogo social y no puede ser que las aspiraciones de casi todos los jóvenes sea convertirse en funcionarios", afirmó.

Ciudadano @delantado

tú. ▶Opine sobre la situación de los autónomos en la dirección: www.eladelantado.com

Tu Boda,
un evento especial para un día Único
¡¡Visítanos y te sorprenderás!!
Con la Garantía de la Cocina de Segovia
La Cocina de Segovia
Restaurante Gastronómico

Además, os podréis aprovechar de múltiples atenciones que os regalaremos, entre otras:
• Precio especial en Habitaciones para sus Invitados, Incluyendo desayuno Buffet.
• Semana de Estancia en el Hotel AR Almerimar **** en primera línea de playa para los Novios en Régimen de A/D.
• Lujoso Coche Nupcial con Chófer.
• Y Muchas Sorpresas más...

AR HOTELES
LOS ARCOS
****
Pº Ezequiel González, 26
40002 Segovia
Tel.: 921 43 74 62
www.hotellosarcos.com
www.lacocinadesegovia.es

GRACIAS A LA GESTIÓN DE LA DIVERSIDAD CULTURAL UNIMOS EL TALENTO PARA TRIUNFAR EN CONJUNTO

Hay muchas maneras de ver el mundo y cada una de ellas nos enriquece. Aprovechar el potencial que aportan personas de culturas, orígenes o costumbres diversas, es gestionar con visión de futuro y mejorar las capacidades de tu empresa.

YA ESTÁ DISPONIBLE LA GUÍA "MIRA TU EMPRESA CON OTROS OJOS". PUEDES DESCARGÁRTELA EN WWW.CRUZROJAEMPRESAS.ORG

FINANCIADO POR:
UNIÓN EUROPEA
Fondo Social Europeo
Invierte en tu futuro
P.O. Plurirregional Lucha contra la Discriminación 2.007-2.013

Cada vez más cerca de las personas
Cruz Roja

▶ ECONOMÍA

Caja Rural mejoró sus resultados con un beneficio en 2010 de 645.000 euros

Félix Moracho resultó reelegido presidente de la empresa por otros cuatro años más

Los miembros de la mesa presidencial, mostrando los resultados económicos de la empresa del año pasado. / EL ADELANTADO

F. DESCALZO / SEGOVIA

Caja Rural de Segovia mejoró ligeramente su situación económica el año pasado al aumentar un 2,02 por ciento su beneficio después de impuestos.

Así se puso de manifiesto en la asamblea general de la sociedad, que tuvo lugar ayer en el Parador de Turismo de Segovia, donde acudieron numerosos socios. Con ella se puso fin al calendario de asambleas territoriales que se han venido desarrollando en fechas previas en diferentes puntos de la provincia.

De acuerdo con las cuentas aprobadas, el resultado después de impuestos fue de 645.000 euros, una cantidad algo superior a la del año anterior, que fue de 632.000. La mayor parte de ellos se destinarán a reservas.

Para los responsables de la cooperativa de crédito, el resultado es más que positivo, dada la situación general de la economía. Así, según aseguró el presidente, "a pesar del entorno tan adverso, Caja Rural de Segovia ha mejorado los presupuestos establecidos para el año y ha conseguido un resultado neto superior al del ejercicio 2009, lo que pone de manifiesto una gestión acertada basada en el reforzamiento de la liquidez y la solvencia, así como en el aumento de las provisiones y control de los riesgos".

Por su parte, el director general de la entidad, José María Chaparro, presentó la evolución que ha tenido Caja Rural en los últimos tres años, con la renovación de instalaciones, la participación en numerosos actos sociales, o la puesta en marcha de iniciativas para potenciar las energías renovables entre los socios.

ELECCIONES. La asamblea que tuvo lugar ayer incluía la renovación de la mitad de los miembros del Consejo Rector. La mayoría de ellos repitieron en sus cargos, incluido el presidente, Félix Moracho, que resultó reelegido por otros cuatro años más.

De la mitad del consejo sometido a elección tan sólo se sustituyó a Juan Sacristán, cuyo puesto será ocupado por José Antonio de Vicente, ambos representantes de la zona de Cantalejo.

FUERTE IMPLANTACIÓN. Caja Rural de Segovia la integran actualmente 8,283 socios, de los que 559 son entidades y el resto, 7.724, son socios individuales. A lo largo del año pasado 47 entidades y 126 socios se dieron de alta, mientras que nueve entidades y 113 socios individuales causaron baja por cese de su actividad, en términos generales.

La dispersión de las oficinas de la entidad la permite estar representada en todas las comarcas de la provincia. En Segovia capital cuenta con una oficina principal, en la calle Los Coches, y cuatro agencias urbanas. En la provincia dispone de sucursales en Aguilafuente, Ayllón, Campo de San Pedro, Cantalejo, Cantimpalos, Carbonero el Mayor, Coca, Cuéllar, El Espinar, Escalona del Prado, Montejo de Arévalo, Mozoncillo, Nava de la Asunción, Navas de Oro, Olombrada, Raiza, Sacramenia, Sanchonuño, San Ildefonso, Santa María la Real de Nieva, Sepúlveda, Turégano, y en la localidad abulense de Arévalo.

Los activos totales de la entidad se elevan a 236,2 millones de euros, lo que supone un 4,69 sobre el ejercicio anterior. Al término del ejercicio 2010, el crédito a la clientela representaba el 66,07 por ciento del total del balance. De este modo la entidad puede presumir de mantener una buena posición de liquidez, pues a lo largo del año pasado, la relación de los acreedores sobre la inversión era del 120 por ciento.

La asociación comercial DeCalles incentivará las compras con regalo de tickets para los aparcamientos

Un momento de la asamblea celebrada en la Cámara de Comercio. / EL ADELANTADO

EL ADELANTADO / SEGOVIA

El Centro Comercial Abierto Decalles, integrado por establecimientos del centro urbano, volverá a incentivar las compras en sus locales a través de promociones y de regalo de tickets para los aparcamientos subterráneos.

Esta fue una de las conclusiones adoptadas en la asamblea general ordinaria celebrada por el colectivo esta semana en el salón de actos de la Camara de Comercio de Segovia. En el encuentro presentaron las cuentas y el resumen de actividades del pasado año, así como propuestas para el actual ejercicio.

En el informe se hizo referencia al recorte "significativo de las subvenciones de distintas administraciones que se viene sufriendo año a año", pero que dijeron que no será obstáculo para seguir trabajando "en la dinamización de un casco histórico que desgraciadamente poco a poco va perdiendo vida como centro neurálgico de la ciudad y que aún así concentra el comercio y la hostelería más tradicional, más arraigada y de mayor calidad".

En este entido anunciaron iniciativas como la firma de convenios que aporten descuentos y ventajas a los asociados (en la actualidad más de diez) así como seguir trabajando en las propuestas que se encuentra ya consolidadas.

El próximo ejercicio se prevé consolidar las nuevas tarjetas regalo recientemente presentadas, así como poner en marcha un convenio con el 'parking' del Acueducto por el cual el comercio y la hostelería puedan regalar horas de aparcamiento al realizar las compras, así como la decisión de realizar un carnet de asociado para poder recibir ofertas y descuentos tanto a los propietarios como a los trabajadores del centro fueron otra de las iniciativas abordadas en esta asamblea general, en la que volvió a ponerse de manifiesto la necesidad de mantener el asociacionismo.

SEGOHYUN. Tel. 921 413 129. C/ Peñalara, 6 - Pol. Ind. El Cerro. Segovia.

Gama i10: Emisiones de CO_2 (g/km): 114-129. Consumo mixto (l/100 km): 4,8-5,5. Gama i30: Emisiones de CO_2 (g/km): 115-152. Consumo mixto (l/100 km): 4,3-6,5. *Plan Triple Confianza disponible para todos los vehículos de la gama excepto Santa Fe e ix55. 5 estrellas Euro NCAP concedidas a i30. **Financiación para modelo Hyundai i10 1.1 GL Classic AA Incl. IVA, transporte, impto. matriculación, dto. promocional, aportación de concesionario, Plan de Fidelización Hyundai, ofrecida por Santander Consumer EFC, SA, PVP 7.990€. Entrada 2.343,04€, 36 cuotas de 30€ y 84 cuotas de 87€. Plazo 120 meses. Comisión de apertura contado (1,50%): 84,70€ y comisión de estudio contado (1,50%): 84,70€. TIN ANUAL: 6,97%. TAE: 7,82%. Precio total financiado de 10.900,44€. El TIN y la TAE podrán variar en función del día de la firma del contrato y de la fecha de pago de las cuotas. Oferta sujeta a la aprobación de la entidad de crédito. Modelos visualizados: Nuevo i10 Comfort e i30 Style. Oferta válida hasta 31 de julio de 2011.

¿y tú qué opinas?
Porque ahora las palabras tienen más sentido que nunca...

opina, informa, denuncia en
www.eladelantado.com

tú.
ciudadano
@delantado

▶ EDUCACIÓN

El 92% de los alumnos ha superado los exámenes de la selectividad

Los segovianos han conseguido una calificación media de un 6,68 en la convocatoria de junio pero siguen registrando la nota más baja del distrito de la Universidad de Valladolid

P. B. / SEGOVIA

Un total de 545 estudiantes de Segovia, de 593 presentados, han superado las pruebas de acceso a la universidad correspondientes a la convocatoria de junio de 2011, por lo que se ha alcanzado un porcentaje global de aprobados del 91,91 por ciento.

El porcentaje desciende un punto y medio con respecto al pasado año, ya que en junio de 2010 superaron el examen 454 estudiantes de los 486 que se presentaron, lo que supuso un 93,42 por ciento.

Los estudiantes que realizaron los exámenes de selectividad los pasados días 14, 15 y 16 de junio en los tribunales de Segovia han alcanzado una calificación media de un 6,68, prácticamente idéntica a la lograda por sus compañeros en 2010 (6,63), que mantiene a los segovianos en el último puesto del ranking de campus de la Universidad de Valladolid.

También hay que tener en cuenta que los alumnos de los institutos de Cuéllar realizaron las pruebas de acceso a la universidad en tribunales con sedes en Valladolid y entran en el cómputo global de resultados de esta provincia, donde ha aprobado el 92, 88 por ciento de los alumnos presentados, logrando una nota media de un 6,78.

Cartel colocado en la sede de examen en el que se informaba del proceso de acceso a la Universidad de Valladolid. / KAMARERO

Los estudiantes puede conocer desde ayer a partir de las 17 horas las notas de la selectividad que, al igual que en pasados años, además de en los tablones de anuncios de las sedes de examen, se pueden consultar también a través de internet accediendo a la página Web de la Universidad de Valladolid o, directamente, a través del siguiente enlace: https://intranet.uva.es/pau/pau_notas.php El alumno deberá introducir su número de D.N.I. para poder conocer su calificación personal.

De los 3.413 alumnos matriculados para la Fase General en el total del distrito de la Universidad de Valladolid (Palencia, Segovia, Soria y Valladolid), se presentaron 3.411. De ellos, ha aprobado el 92,88 por ciento (3.168), obteniendo una nota media final de distrito de 6,78, ligeramente superior a la registrada en el curso pasado, en el que la nota media fue del 6,72.

Además, otros 284 alumnos se han presentado exclusivamente a la Fase Específica con el fin de subir su nota de admisión. De ellos, 207 procedían de los Ciclos Formativos y 77 son alumnos que habían superado en ediciones anteriores la Fase General.

www.renault.es / 902 333 500

Gama Scénic: consumo mixto (l/100km) desde 4,4 hasta 8,1. Emisión CO_2 (g/km) desde 115 hasta 186.

*En junio ven a la Red Renault a probar un Renault y participa en el sorteo para poder disfrutar de uno durante un mes este verano. Consulta las bases completas en www.renault.es. Oferta válida en todo el territorio español excepto Ceuta y Melilla. **Descuento del 20% sobre el PVP máximo aconsejado sólo para Renault Scénic Dynamique Energy dCi 96kW (130CV). Oferta válida en todo el territorio español, aplicable a particulares y autónomos que entreguen un Renault a cambio del vehículo adquirido y adquieran un Scénic financiado a 48 ó 60 meses a través de Renault Box 3 con RCI Banque Sucursal en España. Importe mínimo a financiar: 4.000€. Incompatible con otras acciones financieras. Oferta válida hasta el 30/06/2011. Renault recomienda elf

RENAULT

▶ SANIDAD

‘Amanecer’ inicia la atención a personas con transtornos de la alimentación

EL ADELANTADO / SEGOVIA

La Asociación Segoviana de Personas con Enfermedad Mental, Familiares y Amigos “Amanecer” ha creado un grupo de trabajo con familiares de personas que padecen transtornos de la conducta alimentaria. De momento, este grupo se reúne los miércoles en horario de tarde, con una periodicidad mensual y una duración de dos horas por sesión. El grupo está abierto a cualquier persona, familiar o allegado, que lo pueda necesitar. Los interesados en inscribirse pueden ponerse en contacto con Alicia de las Heras, psicóloga de ‘Amanecer’ - FEAFES en la sede de la asociación (calle Altos de La Piedad s/n, edificio Antonio Machado) o a través del teléfono 921 431608, en horario de mañana y tarde.

La iniciativa de crear un grupo sobre transtornos en la conducta alimentaria ha surgido a raíz de que ‘Amanecer’ celebrara el pasado mes de febrero las XVIII Jornadas sobre Salud Mental, que este año versaron sobre “Transtornos de la alimentación: Anorexia, bulimia y obesidad”. En estas jornadas se creó un espacio de reflexión donde profesionales, afectados (personas con transtorno alimentario y sus familiares) y público en general tuvieron ocasión de profundizar y debatir sobre esta afección.

▶ EDUCACIÓN

Los escolares se despiden de las aulas hasta el día 9 de septiembre

Las vacaciones de verano comienzon ayer para más de 24.000 alumnos de la provincia

P. B. / SEGOVIA

Las vacaciones de verano comenzaron ayer para más de un 24.000 estudiantes de Infantil, Primaria, Secundaria, Especial, Obligatoria, Ciclos formativos, Bachillerato y Enseñanzas de Adultos de Segovia. Los estudiantes tienen por delante más de dos meses de descanso para realizar todo tipo de actividades de ocio y formación, hasta su regreso a los centros educativos. Los escolares serán los primeros en reanudar la actividad lectiva el día 9 de septiembre, cuando comenzarán las clases del curso 2011/2012.

Los alumnos vivieron ayer una jornada muy emotiva, cargada de sentimientos contradictorios, entre los que se mezclaba la alegría del inicio de las vacaciones y la tristeza de la despedida de compañeros y profesores, especialmente manifiesta en los niños que cambian de ciclo educativo y abandonan sus colegios para entrar en el institutos.

Este año la despedida del curso ha tenido una gran trascendencia en el Colegio Sagrado Corazón de las Hijas de Jesús, las Jesuitinas, como durante décadas se las ha conocido en la ciudad, ya que este verano cierra sus puertas de forma definitiva dejando como legado a la sociedad segoviana más de 120 años de actividad educativa. La mayoría de sus alumnos se integrará en el Colegio Claret.

Escenas de alegría y tristeza de los alumnos de los colegio Fray Juan de Cruz y Sagrado Corazón, Jesuitinas. / KAMARERO

▶ EDUCACIÓN

Unos 1.450 aspirantes comienzan hoy las pruebas de acceso al cuerpo de maestro

En Segovia se constituirán 17 tribunales para la especialidad de Pedagogía Terapéutica

• Los opositores aspiran a conseguir una de las 47 plazas de maestro en la especialidad de Pedagogía Terapéutica que oferta la Junta en la región.

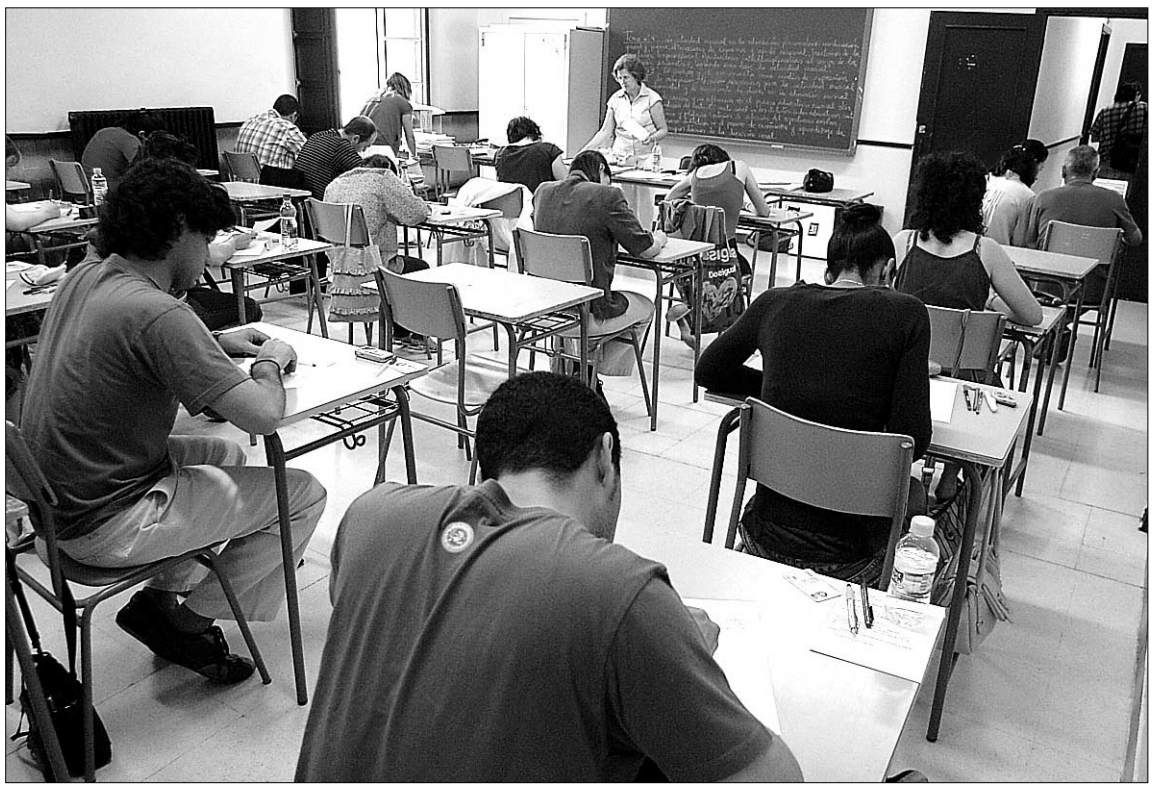

En el año 2009, Segovia fue sede de las pruebas de acceso al cuerpo de maestro en la especialidad de Música. /J. MARTÍN

P. B. / SEGOVIA

Segovia es sede de las pruebas del concurso-oposición convocado por la Consejería de Administración Autonómica de Castilla y León para el acceso a los cuerpos de maestros en la especialidad de Pedagogía Terapéutica, que comienzan esta tarde.

Un total de 1.451 aspirantes están convocados a las cuatro de la tarde en los diecisiete tribunales que se constituyen en tres centros de Educación Secundaria de la capital: IES Andrés Laguna, donde hay instalados seis tribunales, IES Francisco Giner de Los Ríos que es sede de seis tribunales e IES María Moliner, que tiene cinco. Los opositores optan a 47 plazas de maestro en la especialidad de Pedagogía Terapéutica repartidas por la comunidad de Castilla y León.

La fase de la oposición versará sobre los contenidos de la especialidad, la aptitud pedagógica y el dominio de las técnicas necesarias para el ejercicio de la docencia. La valoración de estos conocimientos se llevará a cabo a través de la realización por el aspirante de una única prueba estructurada en dos partes, que no tendrán carácter eliminatorio.

La primera fase, que es la que esta tarde se llevará a cabo, consiste en desarrollar por escrito un tema elegido por el aspirante, de entre un número de temas extraídos al azar por el tribunal (mediante la extracción de unas bolas con los números de los temas). El tiempo asignado para la realización de esta parte será de dos horas.

Tendrá por objeto la comprobación de la aptitud pedagógica del aspirante y su dominio de las técnicas necesarias para el ejercicio docente. Consistirá en la presentación de una programación didáctica y en la preparación y exposición oral de una unidad didáctica.

Cuando se presenten para realizar las pruebas y a efectos de identificación los aspirantes deberán presentar alguno de los siguientes documentos originales: documento nacional de identidad, permiso de conducir, pasaporte, o documento análogo a los anteriores, en el caso de aspirantes de nacionalidad distinta a la española.

CASTILLA Y LEÓN La Consejería de Educación ha ofertado este año 510 plazas de maestro, —sumando todas las especialidades,— a las que optan 13.440 personas que a partir de esta tarde serán evaluados por 155 tribunales, compuestos cada uno de ellos por cinco docentes, de los cuales el 99% son maestros. En total, el dispositivo que tiene que poner en marcha la Consejería de Educación para organizar estas oposiciones está compuesto por un millar de docente, entre titulares de los tribunales y suplentes. De este modo, de las 510 plazas, 121 son para Educación Infantil, 120 de Idioma Extranjero (inglés), 117 Educación Primaria, 54 Educación Física, 47 Pedagogía Terapéutica, 27 Audición y Lenguaje y 24 de Música.

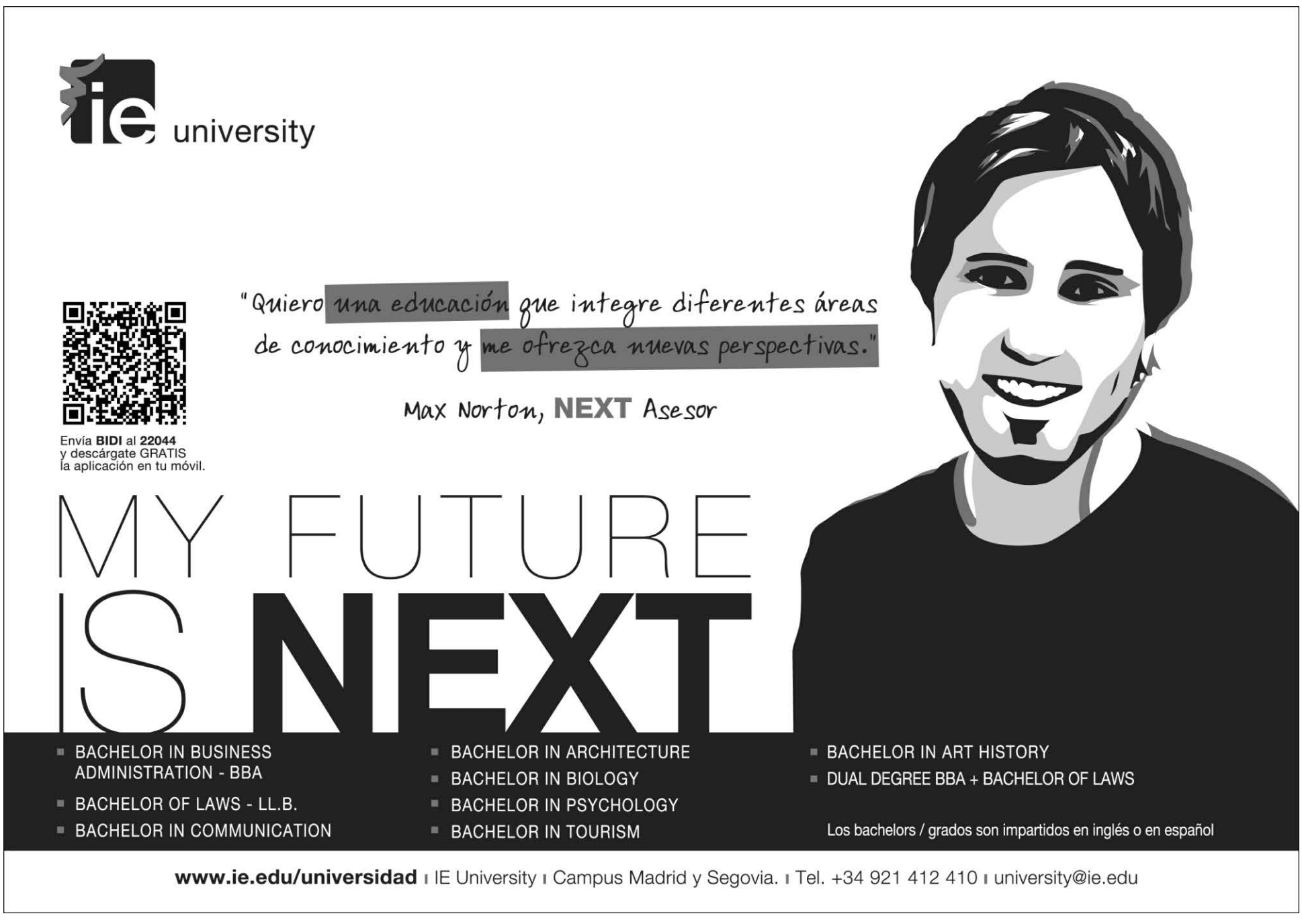

EL ADELANTADO DE SEGOVIA

Recomienda las tapas de los siguientes establecimientos

La Oficina
TAPA DE BROCHETA DE MAR Y TIERRA
Langostinos, Pulpo, Melon, Uva, Tomate Cherry, Yogurt Natural, Nata, Pimienta, Sal, Estragón.
HORARIO: mañana: 12:00- 14:00 y tarde: 20:00- 22:30

La Concepción
TACO DE ATÚN ROJO SOBRE AJO BLANCO,
con melaza de naranja y frutos secos, acompañado de vinagreta de sandía.

La Bodeguita del Mesón Mayor
TOSTADA DEL NORTE,
Mejillón en escabeche con gulas del Norte y huevo hilado sobre patata de Castilla.

Jose
MEDALLÓN DE CORDERO LECHAL
relleno de jamón ibérico y boletus edulis con patatas paja, sobre cama de verduras en reducción de frutos rojos y cabernet sauvignon.
HORARIO: De 12:00h a 16:00h y de 19:00h a 23:00h

La Taurina
TOSTA DE PAN CON CHIPIRONES,
gambas, champiñon y trigueros gratinada con alioli y crujiente de bacon.

Hostal San Miguel
CANELÓN DE MELÓN
con jamón con queso philadelphia caramelizado.

Cándido
TARRINA TEMPLADA DE CAZA
con pistachos verdes e higos y reducción de hierbas aromáticas.

La Cocina de Segovia
MINI TOURNEDO DE IBÉRICO
al Aroma de Valtiendas, Cebolla confitada y Filamentos Crujientes.

El Bernardino
HOJALDRE DE BOLETUS
y Foie de Pato en reducción de Pedro Ximénez con almendras fileteadas

Toys
SOLOMILLO IBÉRICO ADOBADO EN PINCHO MORUNO,
sobre montaña de patata frita con virutas de beicon crujiente y bañado con salsa barbacoa.

Fogón Sefardí
"HOMENAJE SEGOVIA 2016: SIN LUNA, NO TAPA"
Luna Segoviana Aromatizada con Trufa Melanosporum sobre Secreto de Ibérico con Salsa Financiera de Boletus y Trigueros al aroma de Pedro Ximénez en Pan Artesano de Segovia.

El Hidalgo
"EN UN LUGAR DE SEGOVIA, DE CUYO NOMBRE NO PUEDO OLVIDARME"
Alminar de Patatas a la Importancia, Pastel de Boletus y Ravioli de Carrillada en su Jugo sobre Rebanada de Pan de Calabaza con Cebolla Caramelizada
Horario de tapa: de 12.00 a fin de existencias Y de 20.00 a fin de existencias

As de Picas
MAGRET DE PATO MECHADO
sobre puré de garbanzos y pasas, con salsa de naranja, puerro confitado y su muselina.

Bon Appetit-Acueducto
CHIPIRÓN DEL CANTÁBRICO
al toque de plancha, relleno de cebollita caramelizada y pimientos del piquillo asados. Acompañado de una tácita de arroz y bastoncito de pan segoviano frito. Regado por sus salsas de mar y tinta.

Aqqueducto
SALMOREJO EN GELATINA
con huevos de codorniz y crujiente de jamón

Maracaibo
PINCHO MORUNO DE LECHAZO IGP
tierra de sabor con salsa de verduras asadas del Carracillo.

Farggi Heladería
"SORBETE DE LIMA Y LIMÓN CON BALARRASA"
helado de lima y limón, balarrasa, chocolate Hot Fugde y galleta.

Así ponen los huevos las gallinas
MINARET DE SOLOMILLO IBÉRICO.
Descripción de la tapa: Minaret de Solomillo Ibérico con patatas aromatizadas y entramado por crema de champiñones de las Cuevas de Segovia con foie y fortificado por chutney de melocotón

Duque
MEDALLÓN DE CORDERO RELLENO
de Mouse de boletus edulis, confitado a baja temperatura en aceite de sarmiento, con salsa de yogur griego, parmentier al aroma de trufa, cilindro de pan con aceituna negra sobre cus-cus de maíz, ligera espuma de romero y reducción de su propio jugo.

Las Cuevas del Duque
RAVIOLIS LÍQUIDO DE TINTA
de chipirón sobre fondo de crema de carabineros al perfume de algas marinas y crujiente de arroz.

La Codorniz
SOLOMILLO IBÉRICO CON CREMA DE QUESO AZUL,
Boletus y guarnición de hortalizas.

La Panera
TOSTA DE MORCILLA, CALABACÍN,
pimiento del piquillo, pasas, nueces, queso de cabra y miel
Horario de 12:30 a 14:30 h y 20:00 a 23 h

D' Richard
MINI ENSALADA DE QUESO DE CABRA
con manzana caramelizada, pan de Segovia y salsa esmeralda.

El Figón de los Comuneros
TORRE DE SABORES.
Láminas de foie de pato confitado, queso cremoso y manzana reineta. Todo ello cubierto de azúcar moreno quemado y presentado sobre molde de pan.

Redebal
CARPACCIO DE ANTILOPE
relleno de foie sobre pan de cristal, cubierto con aceite de maria luisa y trufa, acompañado de pure de calabaza y crujiente de cebolla.
Horario de 10:00 a 23:00 horas

Casares
ENSALADA DE COCHINILLO ESCABECHADO
con manzana reineta, ciruelas, pasas y muselina de foie

decalles

▶ ECONOMÍA

El presidente de la FES, Pedro Palomo, el año pasado durante el acto de entrega de los Premios Empresariales. / JUAN MARTÍN

La FES entrega hoy en La Granja sus Premios Empresariales en un acto multitudinario

Además del Premio Empresario Segoviano del Año, la Federación distinguirá a otras cinco empresas en el Auditorio del parador

EL ADELANTADO / SEGOVIA

Alrededor de medio millar de invitados —personalidades del ámbito económico, institucional, social y político— participarán esta tarde-noche en el Acto de Entrega de los Premios Empresariales FES que, al igual que en la edición de 2009, se celebrará en el Centro de Congresos y Convenciones Guardia de Corps del Parador de La Granja.

El acto, al que asistirán, entre otras autoridades, la consejera de Agricultura y Ganadería, Silvia Clemente, comenzará a las 20 horas en el Auditorio, donde tendrá lugar la entrega en sí de los galardones. Posteriormente se celebrará la tradicional cena de gala en el Salón La Granja, dentro del propio Centro de Congresos.

Esta edición supone la decimoctava de los CECALE de Oro, la decimotercera desde que se decidiera denominarlo como premio al Empresario Segoviano del Año y la novena como Premio José María Antona, en homenaje al presidente de FES fallecido en 2002.

El reconocimiento ha recaído en este caso en la familia Fuentetaja, de Mudrián, por su 'ilusión, talento y ganas de llevar a cabo un proyecto', según afirmó el pasado mes de abril el presidente de la Federación Empresarial, Pedro Palomo, al dar a conocer este galardón, que fue acordado por unanimidad en el comité ejecutivo.

En el año 2008, tras la llegada de Palomo a la Presidencia de la FES, se crearon cuatro nuevas distinciones que el año pasado se ampliaron a cinco, al incorporarse una dirigida al reconocimiento a la Responsabilidad Social Empresarial.

NÓMINA DE GALARDONES

- **Familia Fuentetaja (Precocinados Fuentetaja).** XIII Premio José María Antona, Empresario Segoviano del Año 2010 y Cecale de Oro.
- **Felipe Fernando Tomé Moreno (Grupo F. Tomé).** Distinción FES al Segoviano de Mayor Proyección Empresarial en el Exterior 2010.
- **Lantra Energías Renovables S. L.** Distinción FES a la Empresa Innovadora de Segovia 2010.
- **Mora Efron Raiter (Dicien y Joyas con Encanto).** Distinción FES al Joven Emprendedor de Segovia 2010.
- **Joaquín de Frutos Gómez (ex presidente de ACS y CONFERCO y ex vicepresidente de FES).** Distinción FES al Compromiso con el Asociacionismo Empresarial de Segovia 2010.
- **APADEFIM 2000.** Distinción de FES a la Responsabilidad Social Empresarial 2010.

C.C. LUZ DE CASTILLA
Horario de Lunes a Jueves
13:00 a 16:00 y de 20:00 a 24:00 h
Nuevo horario viernes,
sábado 13 a 01,00 h
y domingo de 13:00 a 00:00 h

EL MEJOR KEBAP DE SEGOVIA A DOMICILIO
921 44 81 96
921 46 18 46
696 200 184

Residencia 3ª Edad
Prádena Salud
Válidos y asistidos
Concertada con la Gerencia de Servicios Sociales de la Junta de Castilla y León
Médico, enfermera
fisioterapeuta,
terapia Ocupacional,
podología,
peluquería, etc.
tel: 921 507 385
609 25 26 27 - 607 16 09 75
c/Ferial 14 Prádena (Segovia)

ANTONIO TAPIA • *Presidente de Apadefim - Premio FES a la Responsabilidad Social Empresarial*

«Tenemos que buscar nuevas fuentes de empleo»

M.GALINDO / SEGOVIA

Recién llegado a la presidencia de Apadefim, Antonio Tapia debutará oficialmente hoy como máximo responsable de esta asociación para recoger la distinción que la FES ha concedido al centro especial de empleo "Apadefim 2000" en la categoría de Responsabilidad Social Empresarial, para distinguir la labor de este colectivo que desde hace 19 años se ocupa de favorecer la integración laboral a personas con discapacidad intelectual.

Tapia asegura que este reconocimiento "nos hace sentirnos muy satisfechos y agradecidos a la FES y supone un estímulo para seguir luchando en el empeño de dotar de recursos a las personas que atendemos en la asociación a través de la Fundación Personas, en la que estamos integrados".

Apadefim 2000 mantiene una plantilla de 27 trabajadores, 19 de ellos con discapacidad intelectual que dedican su labor a la prestación de servicios complementarios a otras empresas a través de manipulados auxiliares de la industria, labor que se hace "sobre unos estándares de calidad muy exigentes que los trabajadores cumplen a la perfección".

Sobre este aspecto, Tapia, asegura que el equipo del centro especial "está dirigido por personas con gran vocación y capacidad e integrado por trabajadores muy competitivos que hacen muy bien su trabajo". "Tenemos muy claro el concepto de calidad que queremos porque sabemos que nuestro trabajo es observado -aseguró- por lo que no queremos defraudar a nuestros clientes ni a nuestros trabajadores".

La crisis no ha dejado indiferente el trabajo del centro especial de empleo, aunque la labor desarrollada por Apadefim ha hecho que "hasta el momento hayamos conseguido esquivar los embates de la perversión económica", según explicó Tapia, pero reconoció que "somos conscientes de que hay que buscar nuevas actividades y nuevos trabajos".

Para esta búsqueda, Apadefim apela a la colaboración de las instituciones públicas y privadas "no sólo para el reconocimiento profesional de nuestra actividad, sino para poder asumir cualquier trabajo que se nos pueda encomendar".

Antonio Tapia

Tapia señaló que la aspiración de estos centros es que puedan funcionar integrados en empresas privadas o públicas, por lo que abogó por intensificar las relaciones con ayuntamientos y entidades privadas para que "puedan hacer suyo este compromiso".

Ciudadano @delantado

tú ▶Opine sobre esta noticia en la dirección web: www.eladelantado.com

MALLAS CASTILLA LEON S.L.
MATERIAL HÍPICA
LA MAYOR EXPOSICIÓN, LOS MEJORES PRECIOS
Pol. Ind. HONTORIA. Avda. Hontoria, 1
Telf.: 921 44 15 80
Visite: www.mallascastillaleon.com

TOOL BOX
MECÁNICA GENERAL
Un nuevo concepto de taller mecánico y reparaciones para tu automóvil en SEGOVIA
C/ Navacerrada, nº 11
Pol. Ind. El Cerro
40006 Segovia
Reserva cita previa: Telf. 921 44 42 63
cita@tool-box.es
www.tool-box.es

RESIDENCIA "EL FONTAN"
Tel.: 921 46 72 60
A 5 minutos del centro de Segovia
En Espirdo
www.elfontan.es

Abiertas las terrazas con servicio de comedor
(con zona de fumadores, con estufas)
LA PARRILLA DE TEJADILLA
Menú noche
Crema de Langostinos
Pastel de cabracho
—
Entrecot a la parrilla
Carne al plato
Chipirones a la plancha
—
Sorbete mandarina
Pastel de queso
—
Copa de vino ó cerveza ó refresco y agua 14€
Teléfonos reservas: 921 44 21 49 921 43 43 23
Horario: ABIERTO TODOS LOS DÍAS, PARA COMIDAS Y CENAS
CERRAMOS LUNES Y DOMINGOS TARDE
Menú del dia (martes a viernes)
PRIMEROS PLATOS: Judiones, Sopa de Cocido, Callos con garbanzos, Espárragos blancos, Revuelto de morcilla, Ensalada del día, Macarrones, Judías verdes
SEGUNDOS PLATOS: Entrecot, Carne al plato, Lomo a la plancha, Pechuga a la plancha, Filete empanado, Albóndigas, Merluza en salsa verde, Chipirones a la plancha
9€
Pan, agua, vino y Postres caseros
Menú Especial Todos los días (comidas - cenas)
Primeros
Paté de ave al oporto con pistachos y salsa Cumberland
Croquetas caseras de jamón ibérico
Pimientos del piquillo rellenos de merluza y gambas en salsa verde
Espárragos trigueros fritos
Revuelto de morcilla con patatas paja
Carpaccio de buey al queso de oveja
Plato de cuchara
Ensalada mixta
Ensalada de solomillo con salsa de queso
Segundos
Solomillo a la parrilla
Entrecot a la parrilla
Rabo de toro guisado al vino tinto con puré de patata
Perdiz de tiro escabechada
Lubina a la parrilla
Chipirones a la plancha con compota de cebolla
Dorada a la espalda
Postres
Sorbete de mandarina al Cointreau
Sorbete de limón al cava
Brownie de chocolate
Torrija caramelizada con toffe y helado de turrón
Tiramisú en copa
Pastel de queso
Natillas caseras
Arroz con leche casero
Flan de huevo casero
Leche frita
25€
Pan, agua, vino Rioja ó Ribera incluido

Junta de Castilla y León

Delegación Territorial de Segovia
Servicio Territorial de Industria, Comercio y Turismo

Resolución por la que se convoca al levantamiento de Actas previas a la ocupación forzosa para la instalación eléctrica denominada "PROYECTO PROYECTO DE REFORMA DE L.M.T. 15 KV POR FUTURA URBANIZACIÓN "SECTOR 5-EL BARRERO" EN NAVAS DE SAN ANTONIO (SEGOVIA)" y "ANEXO", en los términos municipales de El Espinar y Navas de San Antonio, en Segovia. Expediente: AT-13.061

Por Resolución del Servicio Territorial de Industria, Comercio y Turismo de Segovia, de fecha 12 de Abril de 2011, se otorgó autorización administrativa, aprobación del proyecto de ejecución de instalaciones y se declaró, en concreto, la utilidad pública de la instalación eléctrica: PROYECTO DE REFORMA DE L.M.T. 15 KV POR FUTURA URBANIZACIÓN "SECTOR 5-EL BARRERO" EN NAVAS DE SAN ANTONIO (SEGOVIA) y ANEXO, en los términos municipales de El Espinar y Navas de San Antonio, en Segovia, promovida por UNION FENOSA DISTRIBUCIÓN, S.A., ostentando la condición de beneficiaría, que según lo dispuesto en el Título IX de la Ley 54/1997, de 27 de noviembre, del Sector Eléctrico, lleva implícita la necesidad de ocupación de los bienes o de adquisición de los derechos afectados, así como su urgente ocupación, a los efectos del art. 52 de la Ley de Expropiación Forzosa, de 16 de diciembre de 1954.

En consecuencia, en virtud de lo previsto en el citado art. 52 de la Ley de Expropiación Forzosa, se convoca a los titulares de derechos y bienes afectados que figuran en la relación adjunta, véase Anexo, o en su caso en la notificación individual, para que comparezcan en las dependencias administrativas del Ayuntamiento de Nava de San Antonio el día y a la hora que se señala a continuación, para proceder al levantamiento de las actas previas a la ocupación de las fincas, sin perjuicio de trasladarse a las mismas, si fuera necesario, tras la finalización de las Actas:

Ayuntamiento del Término Municipal	Día	Hora
Navas de San Antonio	06 de Julio	De 10.30 a 12.30

A este acto comparecerán los interesados, así como los titulares de cualquier clase de derecho o interés económico sobre los bienes afectados, debiendo acudir personalmente, o mediante representante autorizado, aportando los documentos acreditativos de su titularidad y el último recibo del impuesto sobre los bienes inmuebles de la finca que se trate, pudiendo además acompañarse de Peritos y/o Notario, siendo a su costa los honorarios que devenguen.

De conformidad con lo dispuesto en el artículo 56.2 del Reglamento de la Ley de Expropiación Forzosa, aprobado por Decreto de 26 de abril de 1957, los interesados y los titulares de derechos reales e intereses económicos directos sobre los bienes objeto de expropiación, así como los arrendatarios de los mismos que se haya podido omitir en las relaciones de bienes y derechos afectados, podrán formular alegaciones a los solos efectos de subsanar posibles errores u omisiones que se hayan producido al relacionar los bienes afectados por la urgente ocupación, hasta el momento del levantamiento de Actas Previas.

De la presente convocatoria se dará traslado a cada interesado mediante notificación individual, significándose que esta publicación se efectúa igualmente a los efectos que determina el artículo 59.5 de la Ley 30/1992, de 26 de noviembre, de R.J.A.P. y del P.A.C., modificada por la Ley 4/1999, de 13 de enero, para la notificación de la presente resolución en los casos de titular desconocido, domicilio ignorado o aquellos en los que intentada la notificación no haya podido practicarse.

Segovia, 6 de Junio de 2011
EL JEFE DEL SERVICIO TERRITORIAL DE INDUSTRIAL COMERCIO Y TURISMO.
Fdo.: Sergio Gozalo de Mercado

ANEXO:
"PROYECTO DE REFORMA DE L.M.T. 15 KV POR FUTURA URBANIZACIÓN "SECTOR 5-EL BARRERO" EN NAVAS DE SAN ANTONIO (SEGOVIA)"
RELACIÓN DE BIENES Y DERECHOS DE NECESARIA EXPROPIACIÓN

Nº F	POL.	PARCELA	TITULARES	TERMINO MUNICIPAL	DIA	HORA
8	7	17	TERESA PRIETO TAPIA	NAVAS DE SAN ANTONIO	06	10.30
9	7	15	VICTORIANO PUENTE PUENTE	NAVAS DE SAN ANTONIO	06	10.40
11	7	13	MARTÍN MARTIN PUENTE	NAVAS DE SAN ANTONIO	06	10.50
12	7	12	EDUVIGES PUENTE PUENTE	NAVAS DE SAN ANTONIO	06	11
14	7	38	ROMÁN ANTONIO TORRES POZO	NAVAS DE SAN ANTONIO	06	11.10
15	7	9	MARTINA ACEÑA PUENTE	NAVAS DE SAN ANTONIO	06	11.20
18	9	25	FERNANDO SALVADOR CALVO MUÑOZ	NAVAS DE SAN ANTONIO	06	11.30
21	82245	01	FRANCISCO ALVARO FERNANDEZ HERRERO	NAVAS DE SAN ANTONIO	06	11.40
23	26	103	MARÍA JESÚS, JOSEFA Y OTROS PRIETO GARCÍA	NAVAS DE SAN ANTONIO	06	11.50
24	26	96	IGNACIO TAPIA MANSO	NAVAS DE SAN ANTONIO	06	12
29	26	87	BALDOMERO FERNANDEZ GARCÍA/ JULIÁN FERNANDEZ GARCÍA	NAVAS DE SAN ANTONIO	06	12.10

JOAQUÍN DE FRUTOS GÓMEZ • *Distinción de FES al Compromiso con el Asociacionismo Empresarial de Segovia 2010*

«Es un momento peligroso, por la crisis, para el asociacionismo»

GONZALO AYUSO / SEGOVIA

Cuando esta tarde-noche Joaquín de Frutos, ex presidente de la Agrupación de Comerciantes Segovianos (ACS) y de CONFERCO —la confederación que agrupa a las asociaciones de comerciantes de Castilla y León— y ex vicepresidente de la Federación Empresarial Segoviana, reciba la Distinción de esta federación al Compromiso con el Asociacionismo Empresarial, seguro que será un momento emocionante para él, para su familia y amigos más cercanos y también para todos los empresarios y personalidades con las que en los últimos veinte años ha tenido relación como consecuencia de esa función que ha cumplido siempre de una manera altruista, como bien recuerda.

¿Qué se siente cuando los que han sido sus compañeros en la FES reconocen expresamente con una distinción el trabajo desempeñado a lo largo de tantos años en pro del asociacionismo empresarial?

He estado, ya desde 1992, en el comité ejecutivo de la FES, he presidido la ACS y CONFERCO y, como consecuencia de eso, he estado en la Cámara de Comercio, de la que fui vicepresidente y también estuve designado para representar a los empresarios en la elaboración del Plan Estratégico de Segovia. El año pasado decidí dejarlo todo y dedicarme a otras cosas, hay que dejar paso a gente nueva, con más empuje e ilusión. Pero es gratificante recibir el reconocimiento de gente que han sido tus compañeros de fatigas, el que tus compañeros reconozcan ese esfuerzo.

Durante ese tiempo en la ACS y en la FES habrá habido momentos buenos y malos. ¿Con qué se queda?

Ha habido de todo. La FES vivió una crisis importante cuando la abandonaron agrupaciones como la de construcción, transportes y hostelería. Hubo que hacer hasta una reestructuración del personal pero se ha ido sacando adelante. Me quedo con el esfuerzo que se hace desinteresadamente, por el interés del colectivo de empresarios y siendo una tarea ingrata porque recibes el mínimo apoyo. Y me quedo con haber conocido a gente muy válida que ya no está, como José María Antona o Alfonso Herrero, que lo han dado todo por los empresarios, el primero hasta la vida.

De Frutos, en su negocio, Colón 5, en una imagen de archivo. / JUAN MARTÍN

¿Cómo vé en este momento el asociacionismo empresarial?

Es un momento peligroso. La crisis acaba con muchas cosas y la gente quiere optimizar gastos. Creo que hay que hacer un llamamiento para que no se dejen de pagar las cuotas a las asociaciones empresariales. Ya conocemos los riesgos de que se pierda representatividad y otros negocien por nosotros, como está ocurriendo. Hay que buscar la máxima unidad e independencia del poder político y colaborar entre todos para salir adelante.

Desde su experiencia ¿empieza a verse una salida a la crisis, especialmente en un sector como el comercio y, concretamente, en el del mueble, que es su negocio?

No estoy viendo esa salida. En el sector del mueble, con una dependencia muy grande de la construcción, hay que decir que si no se construye no se amuebla, no hay demanda. Visito muchos estudios de arquitectura y he comprobado que no tienen trabajo. Si no se hacen proyectos eso significa que no se va a construir en los próximos meses, por lo que estamos en el camino de pasarlo francamente mal. En cuanto al comercio, en general creo que la salida está en la especialización y en ofrecer un servicio lo mejor posible. Hoy en día, por gracia o por desgracia, todo está en la red. Por eso hay que diferenciarse ofreciendo un buen servicio, en el trato con el cliente, que se sienta bien atendido y que tenga la garantía de que hay alguien que responde y a quien conoce.

MIGUEL ÁNGEL FUENTETAJA • *Director general de Precocinados Fuentetaja, Premio Empresario del Año 2010 y CECALE de Oro*

Miguel Ángel Fuentetaja, ayer en la planta de elaboración de tortillas. / JUAN MARTÍN

Al frente de una empresa ubicada en Mudrián, una pequeña localidad de la provincia, Miguel Ángel Fuentetaja es la imagen de un empresario moderno que mira al futuro con ilusión sin renegar de un pasado en el que, junto al resto de la familia, consiguió superar el fracaso de un negocio anterior y sacar adelante un proyecto que no para de crecer.

«Tenemos que estar en la parrilla de salida cuando acabe la crisis»

GONZALO AYUSO / SEGOVIA

La familia Fuentetaja (de la empresa Precocinados Fuentetaja, dedicada a la elaboración de alimentos cocinados refrigerados y con una producción anual de alrededor de veinte millones de tortillas de patata) ha sido galardonada con el XIII Premio 'José María Antona0, Empresario Segoviano del Año 2010 y Cecale de Oro. Miguel Ángel Fuentetaja, director general, asegura que de alguna manera toda la familia —son cuatro hermanos y se van incorporando las nuevas generaciones— está involucrada en el negocio. Por eso esta tarde-noche, al acto de entrega de los Premios Empresariales de la FES, asistirán cuatro generaciones de esta familia de Mudrián, así como algunos representantes del personal, los colaboradores más directos.

Recibir un reconocimiento siempre es bueno pero en este caso, al proceder del mundo empresarial, ¿tiene algún significado especial?

Nunca esperas un premio y en esta ocasión, como no se comunica a los galardonados hasta que ya está adjudicado, recibimos la noticia con bastante alegría y con una motivación especial, no sólo para los socios sino para toda la empresa. Después de muchos años trabajando te das cuenta que en el mundo empresarial se reconoce esta actividad, que es dura y se agradece un poco de cariño. En el acto de entrega esperamos pasar un rato extraordinario y aprovecharemos para saludar a otros empresarios y darnos un abrazo lleno de optimismo.

Al anunciar el premio, el presidente de FES, Pedro Palomo, dijo que se entrega a la familia Fuentetaja por la "ilusión, talento y ganas de llevar a cabo un proyecto".

Ilusión y talento hay que presuponer que todos los empresarios tienen. En las circunstancias actuales seguir teniendo ilusión e incluso invertir es crear empresa y nosotros tenemos claro que vamos a continuar haya o no crisis. Miramos al futuro con precaución e incertidumbre pero hay que reconocer que no estamos en un sector, el de la alimentación, al que la crisis haya atacado con especial virulencia. Sí hay un problema de márgenes, el que no ha perdido mercado ha perdido margen porque, al haber menos dinero, la gente consume cosas más baratas, mira el precio, las marcas blancas y es necesario un gran esfuerzo para mover mucho volumen y conservar un mínimo de márgenes para sobrevivir. Nadie sabe cuánto queda de crisis pero yo creo que la remontada debe empezar en breve y tenemos que estar en la parrilla de salida y aprovechar alguna de las cosas buenas que dejan las crisis, una selección de empresas. Después de todo, como decimos en esta tierra, siempre que ha llovido ha escampado.

¿Estar en una localidad pequeña ha requerido un mayor esfuerzo?

Somos de Mudrián y, obviamente, cuando acometes un proyecto, hacerlo en tu tierra supone quizá facilidad, comodidad, aprovechar los medios que tienes a tu alcance. Pero a medida que se va desarrollando va tomando sentido el dicho de que nadie es profeta en su tierra. El entorno colabora pero no todo el mundo, también encuentras críticas que no conducen a nada. En realidad son aspectos secundarios, hace tiempo que nos centramos en nuestra actividad, en conseguir salir adelante desde un pueblo tan pequeño y con un producto tan peculiar, tan español, que nadie antes había comercializado; esta es una motivación extraordinaria. El cariño que tengo a la fábrica de Mudrián no es el mismo que por el resto de la empresa.

El futuro está ahí

La historia de Precocinados Fuentetaja comenzó hace 18 años. Tras un negocio, con más socios, dedicado a la elaboración de ensaladas, y que no salió bien, la familia Fuentetaja tomó las riendas de lo que quedó de la sociedad para, con un concepto distinto, obtener el éxito empresarial del que hoy hace gala. El director general, Miguel Ángel Fuentetaja, asegura que nunca hubiera pensado que podría llegar a lo que es hoy en día la empresa, con una planta dedicada a la elaboración de tortillas de patata en Mudrián, otra para platos cocinados en Parla (Madrid) y una tercera, nueva, también en Mudrián, para pizzas refrigeradas, que estará a pleno rendimiento después del verano.

160 empleados —muchas, mujeres del medio rural— y una producción anual de más de 20 millones de tortillas de patatas, de los que cinco millones se exportan a otros países europeos, EEUU y México, dan idea del tamaño de este proyecto en constante desarrollo porque el director general de Precocinados Fuentetaja asegura que lo que pretenden es presentarse en el mercado "como proveedores de soluciones de comida refrigerada" en un sector donde todavía hay recorrido por hacer.

PROMOCIÓN DE VIVIENDAS A ESTRENAR
EDIFICIO JUNCAL
BERNUY DE PORREROS (SEGOVIA)
¡¡OCASIÓN 20% DE DESCUENTO!!
EN VENTA:
1 dormitorio desde 88.000 € (antes 110.000 €)
2 dormitorios desde 108.000 € (antes 135.000 €)
3 dormitorios desde 190.000 € (antes 237.500 €)
EN ALQUILER:
1 dormitorio desde 250 €/mes
2 dormitorios desde 290 €/mes
¡Con garaje, trastero, ascensor, grandes terrazas y excelentes vistas al parque El Juncal!!
¡¡También alquiler con opción de compra desde el 100% de descuento!!
Teléfono de contacto: 607 85 22 34
Web: www.construccioneshercas.com

ENSEÑANZA

IE Universidad acoge el foro mundial de educación superior en Arquitectura

Veinte decanos y directores de las mejores escuelas de EEUU, Europa y Asia reflexionan desde hoy sobre la importancia de la innovación en la educación arquitectónica

EL ADELANTADO/ SEGOVIA

La II Cumbre Internacional de Educación de Arquitectura se desarrolla desde hoy y hasta el próximo día 26 entre Segovia y Madrid. Un evento organizado por IE Universidad y UCLA (Universidad de California, Los Ángeles), donde el objetivo es buscar puntos en común y avanzar en la mejora de la educación superior en Arquitectura.

El encuentro plantea el reto de impulsar el carácter global de la disciplina. Responsables académicos de universidades y escuelas punteras en arquitectura, así como profesionales de reconocido prestigio, debatirán sobre los desafíos de un entorno académico y profesional en constante evolución. Los expertos dirigirán su mirada hacia la innovación, eje de la formación de los futuros arquitectos y un buen camino hacia la excelencia.

Entre las escuelas participantes figuran UCLA, Harvard, la Escuela Especial de Arquitectura de París, el Instituto Berlage, la Universidad de Calgary, Princeton, la Academia China de Arte, la Universidad de Michigan, la Escuela de Arquitectura de Barlett, el Colegio IIT de Arquitectura, la Universidad de Tecnología de Delft, la Universidad de Waseda, Columbia y Escuela IE de Arquitectura.

La conferencia de apertura del congreso correrá a cargo del estadounidense Thom Mayne, considerado uno de los arquitectos más importantes del mundo y premio Pritzker 2005, hoy en el Caixa Forum de Madrid.

Los días 25 y 26 de junio el encuentro se desplazará al campus de IE Universidad en Segovia, donde se abordarán las posibilidades del entorno digital o los programas educativos alternativos, entre otros asuntos.

TRANSPORTES

UGT gana las elecciones sindicales de autobuses urbanos

EL ADELANTADO / SEGOVIA

Los trabajadores de la empresa La Sepulvedana S.A. y Transportes Urbanos de Zaragoza UTE en la ciudad de Segovia concedieron mayoría a la fuerza sindical UGT en las recientemente celebradas elecciones sindicales.

UGT obtuvo el respaldo de más del 80% de la plantilla actual con que cuenta la empresa. De esta forma, se consolida como líder del Comité para los próximos cuatro años, tras conseguir un representante más con respecto a los que tenía anteriormente.

En concreto, de los cinco miembros que constituyen el Comité de Empresa de Urbanos de Segovia, UGT tendrá cuatro, mientras que la representación de CCOO quedará limitada a un delegado.

La Sepulvedana S.A. y Transportes Urbanos de Zaragoza UTE forma parte del grupo AVANZA, que opera en Castilla y León con varias empresas de viajeros y de transporte urbano, como por ejemplo Corporación Española de Transportes S.A. (CTSA) en Ávila, o Transportes Urbanos de Soria, S.L.

LA LASTRILLA

ECONOMÍA

El Supermercado Lupa amplía la oferta comercial en el municipio

Con 1.500 metros cuadrados de superficie de ventas ha creado 34 puestos de trabajo

F. DESCALZO / LA LASTRILLA

El carácter comercial de la Avenida del Sotillo se encuentra reforzado desde ayer con la apertura del Supermercado Lupa, establecimiento del grupo cántabro Semark AC.

Tras una importante campaña publicitaria en medios de comunicación, buzoneo y correo postal, el primer día de apertura de ayer tuvo una buena acogida que hizo a sus responsables sentirse "satisfechos", en palabras de José Canduela, adjunto a la Dirección del grupo. El día anterior el local fue visitado por las autoridades municipales de La Lastrilla y Segovia.

El local cuenta una sala de ventas de 1.500 metros cuadrados en una parcela de 5.718 metros. Abre de 9:30 a 21:30 horas de forma ininterrumpida de lunes a sábado. Y ha creado 34 puestos de trabajo, la mayoría femeninos y con una edad joven.

En cuanto al surtido, dispone de todas las secciones de productos frescos y gran variedad en marcas de fabricante como en otras propias como Alteza, Selex, Centra Line y Tandy.

Las autoridades municipales de Segovia y La Lastrilla fueron las primeras en conocer el nuevo establecimiento. / KAMARERO

En el diseño del supermercado se han adoptado medidas ecoeficientes para reducir el consumo energético tales como la condesación flotante de la sala de máquinas, la instalación de rótulos luminosos con tecnología LED o la iluminación de la sala de ventas con mecanismos electrónicos.

La apertura supone la primera del grupo en la provincia. Está ubicado en la Carretera de Soria, número 25. Ofrece más de cien plazas de aparcamiento tanto cubiertas como a la intemperie. La nueva tienda deberá medir sus fuerzas con otros comercios cercanos de cadenas como Eroski, Lidl, DIA o Aldi. En lo que va de año, Semark acumula cinco aperturas de tiendas, tres en Cantabria (Pesués, Laredo y Cabezón de la Sal), y dos en Valladolid (Cabezón de Pisuerga y Pedrajas de San Esteban). En la actualidad, la firma está presente en de Cantabria y Castilla y León (Palencia, Valladolid, Zamora, y León).

CANTALEJO

Mañana arranca la subasta pública de un centenar de turismos

EL ADELANTADO / CANTALEJO

La localidad de Cantalejo celebra este fin de semana la I Subasta Briquera de Coches, una iniciativa pionera que permtirá que se expongan en la plaza del municipio durante el sábado y domingo, un centenar de coches de ocasión, que serán subastados, a pliego cerrado, a partir de 500 euros.

El momento más llamativo se vivirá seguramente el domingo a las 13,00 horas, cuando está previsto que un 'speaker' dirija una subasta abierta por el tradicional método del 'martillo'.

El objetivo de esta subasta, en la que participan los concesionarios de automóviles de la localidad, es impulsar las ventas de un sector muy afectado por la crisis. Con esta iniciativa, los empresarios se reinventan para ofrecer los precios más competitivos a sus clientes. Los vehículos ofrecidos cuentan con garantía de los vendedores.

Además, varios establecimientos se han sumado a la iniciativa y han preparado menús a un precio de 17 euros, de modo que se vivirá una completa jornada festiva.

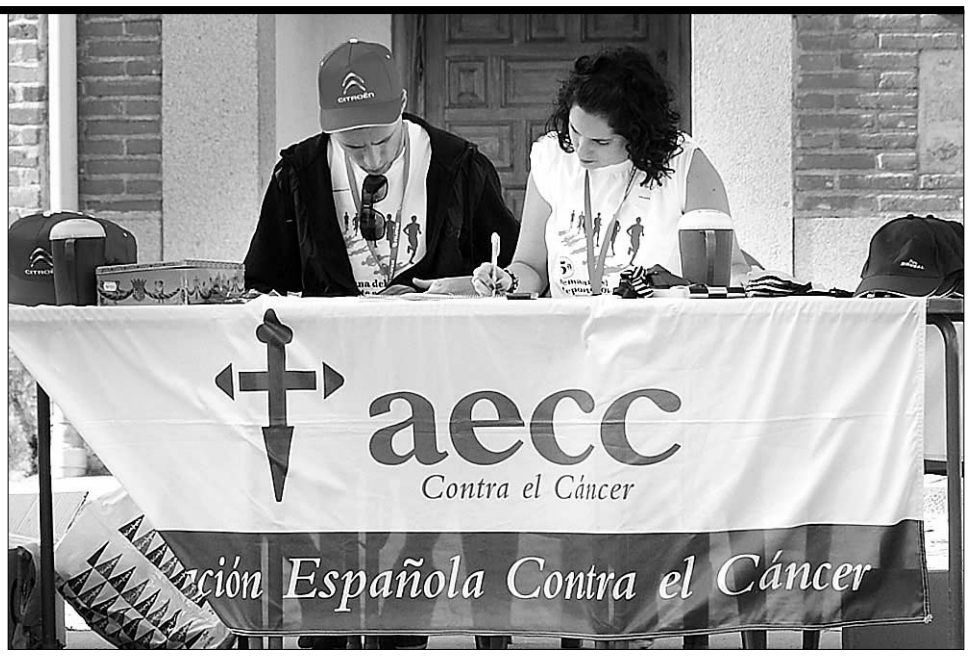

Carrera popular en Bercial a favor de la AECC. Por segundo año consecutivo se celebró el pasado día 18 de junio pasado la Carrera Popular a beneficio de la Asociación Española contra el Cáncer (AECC), que organiza el pueblo de Bercial, con una grandísima participación de todos los vecinos del pueblos y pueblos de alrededor. La iniciativa resultó todo un éxito de participación y organización en cuanto a la prueba deportivo, y un éxito el rastrillo que organiza para tal efecto. La recaudación superó este año los 2.000 euros que serán entregados a la Delegación Provincial de AECC. Los organizadores aseguraron sentirse muy satisfechos y ya piensan en una nueva celebración para el próximo año./ FOTO: EL ADELANTADO

I SUBASTA BRIQUERA DE COCHES

Lugar: Plaza de España de Cantalejo. Segovia

Sábado y domingo 25 y 26 de Junio

Subasta Pliego cerrado. Subasta Martillo (Domingo 13:00h)

DESDE 500€

Lista de los alcaldes elegidos en la provincia

MUNICIPIO	CANDIDATO	PARTIDO
ABADES	MARIA MAGDALENA RODRIGUEZ GOMEZ	PP
ADRADA DE PIRÓN	JESÚS GÓMEZ HERRANZ	PP
ADRADOS	DAVID SAINZ TORRES	A P A
AGUILAFUENTE	JESUS BALLESTEROS MASSO	PP
ALCONADA DE MADERUELO	MARIA PILAR BERZAL MARTIN	PP
ALDEA REAL	MARIA ISABEL ROSA GOMEZ	PP
ALDEALCORVO	PABLO BENIGNO MARTIN FRANCISCO	PP
ALDEALENGUA DE PEDRAZA	MANUEL BALLESTEROS ESCRIBANO	PP
ALDEALENGUA DE SANTA MARÍA MARIA	ESPERANZA MARTIN MATE	PSOE
ALDEANUEVA DE LA SERREZUELA	JOSE LUIS ANDRADES VELAZQUEZ	PP
ALDEANUEVA DEL CODONAL	PEDRO GÓMEZ SANZ	PP
ALDEASOÑA	MIGUEL ANGEL REGIDOR PEREZ	PP
ALDEHORNO	JESUS SANZ CORNEJO	PP
ALDEHUELA DEL CODONAL	MARIA CONCEPCIÓN MARTÍNEZ MARTÍN	PP
ALDEONTE	GERARDO BARTOLOME BERNAL	PP
ANAYA	JOSE FERNANDO GARCIA MARTIN	PP
AÑE	FERNANDO ANDRES LLORENTE	PP
ARAHUETES	PEDRO FRANCISCO BLANCO ALVARO	PP
ARCONES	LAUREANA MARTIN RODRIGUEZ	PSOE
AREVALILLO DE CEGA	VICTOR NEMESIO BARRIO DEL BARRIO	PP
ARMUÑA	BLAS CASADO CASADO	C I A
AYLLÓN	SONIA PALOMAR MORENO	PP
BARBOLLA	BASILIO DEL OLMO ALONSO	PP
BASARDILLA	JOSE MARIA CALZADA GONZALEZ	PP
BERCIAL	ENRIQUE RIVILLA ANAYA	PP
BERCIMUEL	JUAN SANZ AGUEDA	PSOE
BERNARDOS	JESUS PASTOR GARCIA	PSOE
BERNUY DE PORREROS	MARIA YOLANDA BENITO MUÑOZ	PSOE
BOCEGUILLAS	ALFREDO VELASCO BARRIO	PP
BRIEVA	NICOLÁS HERRANZ REDONDO	PP
CABALLAR	SUSANA GOMEZ MARTIN	PP
CABAÑAS DE POLENDOS	ARANZAZU CARDIEL PASCUAL	V-E V
CABEZUELA	ANA MARIA AGUDIEZ CALVO	PSOE
CALABAZAS DE FUENTIDUEÑA	FRANCISCA JURADO LORIENTE	PP
CAMPO DE SAN PEDRO	OSCAR BARBOLLA BARAHONA	PP
CANTALEJO	JOSE ANTONIO SANZ MARTIN	PP
CANTIMPALOS	INES ESCUDERO HERRERO	PP
CARBONERO EL MAYOR	MARIA ANGELES GARCIA HERRERO	PP
CARRASCAL DEL RÍO	MARIA DEL HENAR DE PABLO SAN IGNACIO (IND)	PSOE
CASLA	JESUS MARIA SANZ MARTIN	PP
CASTILLEJO DE MESLEÓN	RICARDO DIEZ PASCUAL	PP
CASTRO DE FUENTIDUEÑA	JESUS VAQUERIZO ROJAS	PP
CASTROJIMENO	ENRIQUE SAN JOSE MARTIN	PSOE
CASTROSERNA DE ABAJO	LUISA GONZALEZ GARCIA	PSOE
CASTROSERRACÍN	JOSE ANTONIO BAYO RODRIGUEZ	PP
CEDILLO DE LA TORRE	FERNANDO GARCIA MORENO	PP
CEREZO DE ABAJO	FELIPE MARTIN MUÑOZ	PP
CEREZO DE ARRIBA	MARIA PILAR MANZANARES GOMEZ	PSOE
CHAÑE	DIONISIO GARCIA ESTEBAN	PP
CILLERUELO DE SAN MAMÉS	CESAR MATE SANZ	PSOE
COBOS DE FUENTIDUEÑA	MARIANO IGLESIAS SANZ	PP
COCA	JUAN CARLOS ALVAREZ CABRERO	PP
CODORNIZ	DOMINGO TINAQUERO RAMIRO	PP
COLLADO HERMOSO	MIGUEL ANGEL DE VICENTE MARTIN	PP
CONDADO DE CASTILNOVO	DAVID YAGUE LLORENTE	PP
CORRAL DE AYLLÓN	JOSE MIGUEL ARRIBAS VITON	PP

MUNICIPIO	CANDIDATO	PARTIDO
COZUELOS DE FUENTIDUEÑA	JESUS SALVADOR AREVALO SOTO	PP
CUBILLO	CELEDONIO ESTEBAN DE ANDRÉS	PP
CUÉLLAR	JESUS GARCIA PASTOR (IND)	PP
CUEVAS DE PROVANCO	JUAN CARLOS ANDRES GONZALEZ	PP
DOMINGO GARCÍA	ELISEO VÍCTOR PASTOR TOVES	PP
DONHIERRO	FRANCISCO JAVIER HURTADO VELAZQUEZ	PP
DURUELO	GREGORIO SAN JUAN ASENJO	PSOE
ENCINAS	DAVID MOISES REDONDO MARTIN	PP
ENCINILLAS	FERNANDO VELASCO VELASCO (IND)	PSOE
ESCALONA DEL PRADO	JUAN JUSTO MARDOMINGO HERRERO	PP
ESCARABAJOSA DE CABEZAS	ÁNGEL MARTÍN BERNABÉ	PP
ESCOBAR DE POLENDOS	JAIME ARAGON VELASCO	PP
ESPINAR, EL	FRANCISCO ELOY JORGE GOMEZ	PP
ESPIRDO	MARIA DEL SOCORRO CUESTA RODRIGUEZ	A I "CIME"
FRESNEDA DE CUÉLLAR	GREGORIO SASTRE PINILLA	A I F C
FRESNO DE CANTESPINO	RAFAEL FERNANDEZ MARTIN	PP
FRESNO DE LA FUENTE	JULIAN PABLO HORCAJO MARTIN	PP
FRUMALES	MARIA DE LA PALOMA LLORENTE HERNANDEZ	PP
FUENTE DE SANTA CRUZ	MARIA LUISA GIL PASTOR	PP
FUENTE EL OLMO DE FUENTIDUEÑA	EULOGIO MARTIN ARRANZ	PARTIDO CyL
FUENTE EL OLMO DE ÍSCAR	ARGIMIRO ALONSO ALONSO	PP
FUENTEPELAYO	DANIEL JESUS LOPEZ TORREGO	PSOE
FUENTEPIÑEL	JORGE BARRIO MARTIN	PP
FUENTERREBOLLO	GONZALO VIVANCOS VELASCO	PP
FUENTESAÚCO DE FUENTIDUEÑA	CANDIDA PESQUERA REYES	PP
FUENTESOTO	MARIANO PARRA REQUEJO	PSOE
FUENTIDUEÑA	FERNANDO PEREZ DIEZ	PP
GALLEGOS	JUAN FRANCISCO LUCAS YAGUE	PP
GARCILLÁN	ASCENSION ARRIBAS HERGUEDAS	PSOE
GOMEZSERRACÍN	LAURA DEL RIO ARRANZ	PP
GRAJERA	JUAN MANUEL BARRIO AGUEDA	PSOE
HONRUBIA DE LA CUESTA	LUCIA GIL GUIJARRO	PP
HONTALBILLA	LAURA BENITO RUANO	PP
HONTANARES DE ERESMA	JAVIER GARCIA GARCIA	PP
HUERTOS, LOS	ALFREDO MONJAS PEREZ	PSOE
ITUERO Y LAMA	JOSE CARLOS ALONSO HERNANDO	PSOE
JUARROS DE RIOMOROS	SILVINO SANZ SASTRE	PP
JUARROS DE VOLTOYA	BENJAMIN CUESTA JORGE	PP
LABAJOS	SANTIAGO FUENTES GOMEZ	PP
LAGUNA DE CONTRERAS	SANTOS ARRANZ BRAVO	PP
LANGUILLA	OSCAR RAMIREZ GARCIA	PP
LASTRAS DE CUÉLLAR	MARIA VICTORIA AVIAL ARRIBAS	PP
LASTRAS DEL POZO	MARIANO MORENO VELASCO	PP
LASTRILLA, LA	VICENTE CALLE ENEBRAL	PP
LOSA, LA	SARA DUEÑAS HERRANZ	PP
MADERUELO	SANTIAGO BAYO MARTIN	PP
MARAZOLEJA	MIGUEL CIPRIANO GARCIA SANTOS	PP
MARAZUELA	JOSE IGNACIO AGUADO SASTRE	PP
MARTÍN MIGUEL	CESAR PALOMO SEVILLANO	PP
MARTÍN MUÑOZ DE LA DEHESA	CLARA ISABEL RUEDA BERMEJO	PP
MARTÍN MUÑOZ DE LAS POSADAS	JOSE ANTONIO GARCIA GIL	PP
MARUGÁN	JULIAN PABLO VIVANCO SANCHEZ	PP
MATA DE CUÉLLAR	LUIS JAVIER MUÑOZ PUENTES	PP
MATABUENA	LORENZO MARTIN SANZ	PP
MATILLA, LA	MARÍA DEL CARMEN ROJO DE ANDRÉS	PP

MUNICIPIO	CANDIDATO	PARTIDO
MELQUE DE CERCOS	JESUS TEJEDOR CASADO	PP
MEMBIBRE DE LA HOZ	FLORENTINO SANZ GOMEZ	PP
MIGUELÁÑEZ	EUGENIO PAYA BENEDITO	A E P
MONTEJO DE ARÉVALO	JOSE ARROYO SAIZ	PP
MONTEJO DE LA VEGA DE LA SERREZUELA	LUIS MARTIN MORAL	PP
MONTERRUBIO	JUAN LUIS DE FRUTOS MORENO	PP
MORAL DE HORNUEZ	CLEMENTE DEL CURA GONZALEZ	PP
MOZONCILLO	ANA ROSA BRAVO CRISTOBAL	PP
MUÑOPEDRO	JOSE ANTONIO VELASCO BRAVO PSOE	
MUÑOVEROS	FAUSTO GORDO ROBLEDO	PP
NAVA DE LA ASUNCIÓN	SANTIAGO MIGUEL CRUZ JIMENEZ	PP
NAVAFRÍA	MARIA CARMEN LOBO GARCIA	P P N
NAVALILLA	ELISA MALDONADO BERZAL (IND)	P P I N
NAVALMANZANO	PABLO ANGEL TORREGO OTERO (IND)	PSOE
NAVARES DE AYUSO	CARLOS GUIJARRO REDONDO	PSOE
NAVARES DE ENMEDIO	FRANCISCO GUTIERREZ MATOS	PP
NAVARES DE LAS CUEVAS	VICENTE ROBISCO LOPEZ	PP
NAVAS DE ORO	(PENDIENTE DE DESIGNACIÓN)	
NAVAS DE RIOFRÍO	MARIA DEL PILAR REQUES HERAS	PP
NAVAS DE SAN ANTONIO	LUIS MIGUEL PEREZ AYUSO	PP
NIEVA	MARIA LUISA GORGOJO BARTOLOME	PP
OLOMBRADA	LUIS BAYON RECELLADO	PP
OREJANA	FIDEL GILARRANZ GARCIA	PP
ORTIGOSA DE PESTAÑO	MILAGROS AGUEDA ALONSO MARTIN	PP
ORTIGOSA DEL MONTE	LUIS BARRIOS PITARQUE	PP
OTERO DE HERREROS	RICARDO PEREZ ARRIBAS	PP
PAJAREJOS	ANTONIO LOPEZ JIMENO	PP
PALAZUELOS DE ERESMA	JESUS NIETO MARTIN	PP
PEDRAZA	PEDRO MARTIN ARCONES	PP
PELAYOS DEL ARROYO	FRANCISCO JAVIER RODRIGUEZ SANZ	PP
PEROSILLO	ROBERTO DOMINGO GONZALEZ	PP
PINAREJOS	HELIODORO RIOS ALVAREZ	PP
PINARNEGRILLO	JOSE ANTONA GONZALEZ	PP
PRADALES	JUAN CARLOS SANCHO LLORENTE	PP
PRÁDENA	MARIA LUISA QUINTANA LLORENTE	PP
PUEBLA DE PEDRAZA	FELIX MATESANZ SACRISTAN	P C y L
RAPARIEGOS	ILDEFONSO LUMBRERAS GARCIA	PP
REAL SITIO DE SAN ILDEFONSO	JOSÉ LUIS VÁZQUEZ FERNÁNDEZ	PSOE
REBOLLO	MARIA ELENA NUÑEZ ARRIBAS	PP
REMONDO	MARIA JOSE GONZALEZ HERRERO	PP
RIAGUAS DE SAN BARTOLOMÉ	JESUS LUCIA PEREZ	PP
RIAZA	BENJAMIN CEREZO HERNANDEZ	PP
RIBOTA	FRANCISCO JAVIER FERNANDEZ FERNANDEZ	PP
RIOFRÍO DE RIAZA	LUIS GARCIA GARCIA	PP
RODA DE ERESMA	TOMAS MARTIN CASADO GARCIA	PSOE
SACRAMENIA	JUAN CARLOS MUÑOZ REJA SERRANO	PP
SAMBOAL	JOSE CARLOS MARTIN CUESTA	A I S
SAN CRISTÓBAL DE CUÉLLAR	TOMAS MERINO ZARZUELA	A E I S C
SAN CRISTÓBAL DE LA VEGA	EMILIANA ROGERO BARTOLOME	PP

MUNICIPIO	CANDIDATO	PARTIDO
SAN CRISTÓBAL DE SEGOVIA	OSCAR BENITO MORAL SANZ	PP
SAN MARTÍN Y MUDRIÁN	MARIA MERCEDES FUENTETAJA ESCRIBANO	PP
SAN MIGUEL DE BERNUY	JOSE MARIA BRAVO GOZALO	PP
SAN PEDRO DE GAÍLLOS	MARIA ESTHER CASTRO LLORENTE	PP
SANCHONUÑO	CARLOS ENRIQUE FUENTES PASCUAL	PP
SANGARCÍA	JOSE DELGADO GARCIMARTIN (IND)	PSOE
SANTA MARÍA LA REAL DE NIEVA	JAIME PEREZ ESTEBAN	PP
SANTA MARTA DEL CERRO	JOSE MORATO BURGOS	PP
SANTIUSTE DE PEDRAZA	JESUS GOMEZ GARCIA	PP
SANTIUSTE DE SAN JUAN BAUTISTA	JUAN MARTIN GOMEZ	PSOE
SANTO DOMINGO DE PIRÓN	DOMINGO REQUERO MARTIN	PP
SANTO TOMÉ DEL PUERTO	VICENTE GOMEZ DEL POZO	PP
SAUQUILLO DE CABEZAS	MARIA DEL CARMEN BERMEJO MARTIN	PP
SEBÚLCOR	ROSA MARIA SANZ MARTIN	PSOE
SEGOVIA	PEDRO CIPRIANO FRUTOS ARAHUETES GARCIA (IND)	PSOE
SEPÚLVEDA	FRANCISCO NOTARIO MARTIN	PP
SEQUERA DE FRESNO	JOSE MARIA MORENO RAMOS	PSOE
SOTILLO	ANTONIO BARAHONA MORENO	PP
SOTOSALBOS	FELICIANO ISABEL GIMENO	PP
TABANERA LA LUENGA	TOMAS DE ANDRES MOLINERA	PP
TOLOCIRIO	RUBEN CABALLERO REALES	PP
TORRE VAL DE SAN PEDRO	PAULINO ADRIAN MASEDO GONZALEZ	PP
TORREADRADA	JESUS GARCIA GOMEZ	PP
TORRECABALLEROS	SERAFIN SANZ SANZ	PP
TORRECILLA DEL PINAR	RAUL MARTIN PASCUAL	PP
TORREIGLESIAS	MARIO PASTOR DE LA CRUZ	PP
TRESCASAS	PEDRO GALINDO SANZ	PP
TURÉGANO	JUAN MONTES SACRISTÁN	PP
URUEÑAS	INMACULADA DILLANA CALVO	PSOE
VALDEPRADOS	JOSÉ LUIS GARCÍA ARRIBAS	PP
VALDEVACAS DE MONTEJO	ASCENSION CALLEJA BENITO	PP
VALDEVACAS Y GUIJAR	FÉLIX ARRIBAS DEL CAZ	PP
VALLE DE TABLADILLO	JUANA LOBO PEÑA	V - E V
VALLELADO	REBECA COBOS FRAILE	PP
VALLERUELA DE PEDRAZA	GREGORIO ENEBRAL ALVARO	PP
VALLERUELA DE SEPÚLVEDA	DOMINGO HUERTA BARRIO	PP
VALSECA	JOSE LUIS PRADOS BENITO	PP
VALTIENDAS	JOSE MELERO ESTEBAN	PP
VALVERDE DEL MAJANO	GERARDO RAFAEL CASADO LLORENTE	PP
VEGANZONES	PEDRO LUIS CUESTA MARTIN	PP
VEGAS DE MATUTE	JUAN MIGUEL MARTIN USEROS	PSOE
VENTOSILLA Y TEJADILLA	LORENZO CRESPO REIG	PP
VILLACASTÍN	JESUS GRANDE LOZANO	PP
VILLAVERDE DE ÍSCAR	JOSE ANTONIO GONZALEZ CABALLERO	PSOE
VILLAVERDE DE MONTEJO	ISIDORO GARCIA MAYOR	PP
VILLEGUILLO	JULIO PÉREZ JIMÉNEZ	PP
YANGUAS DE ERESMA	BERNABE LUIS MANSO FRUTOS	PP
ZARZUELA DEL MONTE	MARIANO MESONERO CUBO	PP
ZARZUELA DEL PINAR	ELEUTERIO NICOLAS ORTEGA LOBO	PP

delflor PRODUCCIONES
C/ Gremio de los Cordeleros, nº 5 - nave 72A
Polg. Ind. Hontoria
Telf. 921 433 089
667 595 227

info@delflorproducciones.com
www.delflorproducciones.com

CUÉLLAR

CULTURA

La IV Feria del Libro abrirá hoy sus puertas en la iglesia de San Francisco

El certamen se desarrollará hasta el domingo y su programación incluye presentaciones de libros, talleres y juegos infantiles, cuentacuentos y un ciclo de teatro clásico

• La iglesia de San Francisco acogerá este fin de semana la cuarta Feria del Libro de la villa en la que participan trece editoriales y librerías, y durante la que se desarrollarán múltiples actividades.

La nave central de la iglesia de San Francisco acogerá de nuevo el desarrollo de la Feria del Libro ./GABRIEL GÓMEZ

NURIA PASCUAL MAYO / CUÉLLAR

El escritor segoviano Andrés Sorel será hoy a las 18.30 horas el encargado de inaugurar la cuarta edición de la Feria del libro de la villa que tendrá lugar en la nave central de la iglesia de San Francisco. Un certamen que prolongará su desarrollo hasta el domingo 26 de junio con múltiples actividades: presentaciones de libros, talleres y juegos, cuentacuentos, teatro...

Tras la inauguración de 19.00 a 21.00 horas habrá talleres y juegos infantiles y a las 19.00 horas Andrés Sorel presentará su obra *Las guerras de Artemisa* en la Sacristía de San Francisco.

A las 20.00 horas se presentará el troquel y la moneda de la Villa de Cuéllar a cargo de Glenn Murray de la Asociación Amigos de la Casa de la Moneda de Segovia. Moneda que podrá adquirirse durante la feria.

El sábado por la mañana se contará con presentaciones de libros a cargo de Santiago Zurita, El Cocinero Fiel, Txaber Allué, y por la tarde se entregarán los premios del certamen literario Alfonsa de la Torre y se presentará a las 19.30 horas la *Obra Poética* de la poetisa cuellarana.

TEATRO Durante las tres jornadas de la feria la Huerta de la Alegría acogerá a las 21.30 horas teatro clásico de la mano del grupo Los Mirmidones del IES Marqués de Lozoya. Pondrán en escena Ifigenia en Áulide hoy, Troyanas mañana y estrenarán en la villa Orestes el domingo.

Mañana a las 19.30 horas se presentará el libro *Obra Poética* de Alfonsa de la Torre

Ciudadano @delantado

tú. ▶Opina sobre la IV Feria del Libro del municipio en la dirección: www.eladelantado.com

"Encierros tradicionales". El Ayuntamiento de la villa acogió la presentación de la guía "Encierros tradicionales de Castilla y León" número 68 de la colección Guías del Duero escrita por César Mata, de raíces cuellaranas. Podrá obtenerse este fin de semana en un espacio de la Feria del Libro. / FOTO: GABRIEL GÓMEZ

Fiestas en honor a San Juan Bautista en Dehesa Mayor

N.P. / CUÉLLAR

Dehesa Mayor celebra este fin de semana sus fiestas en honor a San Juan Bautista. Los actos comenzaran mañana con la misa en honor al santo a las 13.00 horas seguida de la procesión y el refresco popular. A las 20.00 horas actuará el mago Rafaelo y a las 23.00 horas velada musical. El domingo a las 18.30 horas habrá un parque infantil y a las 21.30 horas la iglesia parroquial acogerá la actuación de la Coral Cuellarana incluída en el programa Actuamos de la Diputación Provincial de Segovia.

agenda

FARMACIAS DE GUARDIA

Farmacia F. Redondo
(Avda. Camilo José Cela, hasta el 26 de junio)

CONVOCATORIAS

FERIA DEL LIBRO

Viernes 24 de junio

18.30 h. Inauguración de la Feria del Libro a las 18.30 horas por Andrés Sorel.

19,00 a 21,00 h. Talleres y juegos infantiles en la Sala de Juegos

19,00 h. Presentación de la publicación "Las Guerras de Artemisa" de Andrés Sorel,
con la intervención del escritor José Luis González Coronado

20,00 h. Presentación del troquel y de la moneda de la Villa de Cuéllar a cargo de Glen Murray de la Asociación Amigos de la Casa de la Moneda de Segovia.

22,00 h. Representación teatral "IFIGENIA EN ÁULIDE" en la Huerta de la Alegría Grupo de teatro Los Mirmidones del IES Marques de Lozoya" de Cuéllar

MONUMENTOS Y MUSEOS

Oficina de Turismo en el Castillo... 921 14 22 03

Castillo de Cuéllar. Visitas teatralizadas sábados y domingos mañana y tarde.
Recomendable reserva previa.

Centro de Interpretación del Arte Mudéjar. Iglesia de San Martín: Sábados, domingos y festivos. Grupos concertar visitas. Nos ofrece un paseo por la sociedad medieval mediante la imagen y el sonido.

Muestras mudéjares: Iglesias de San Martín, San Andrés, San Esteban, El Salvador, Santa M. de la Cuesta, Ábside de Santiago, Torre de Santa Marina.

TELÉFONOS DE INTERÉS

Policía Local	921140002
	619374863
Guardia Civil	921143420
Bomberos	921140274
Juzgado	921140004
Ayuntamiento	921140014
Oficina de Turismo	921142203
Estación de Autobuses	921141513
Centro de Salud	921142244
Urgencias	921140820
Cruz Roja	921140869
Correos	921140817
Polideportivo	650371252
Piscinas	921140520
Club de Golf	921142158

Agencia Funeraria
Santa Teresa & La Purísima
NUEVO TANATORIO EN CUÉLLAR
TELÉFONOS DIRECTOS 24 HORAS
902 02 23 24 / 921 14 08 16 / 921 14 03 27
Dispone de:
▸ Cuatro Salas Velatorio.
▸ Amplio Hall.
▸ Cafetería.
▸ Gran Aparcamiento.
▸ Atención y servicio permanente 24 horas.

PROGRAMA

El inicio del verano para la comarca

Las fiestas de San Juan se han convertido en el arranque del estío en toda la comarca de Carbonero. Miles de personas participarán en los actos programados este fin de semana.

EVOLUCIÓN

Un festejo que crece cada año

Además de las actividades tradicionales de la fiesta, en los últimos años el programa se ha visto incrementado con una comida popular y el desencajonamiento de los toros.

HOGUERAS

El sabor de lo ancestral

En Carbonero el Mayor, al igual que en numerosas localidades de la provincia, ayer hubo hogueras de San Juan, un rito que ha permanecido casi invariable a lo largo de los siglos, a pesar de los numerosos intentos de supresión.

CARBONERO EL MAYOR RECIBE EL ESTÍO

"Fiestas para abrir el verano"

EL ADELANTADO

El primer acto oficial de la nueva corporación fue en la romería de la Virgen del Bustar y ahora, dos semanas después, llega la fiesta del otro patrón de la localidad, San Juan.

"La verdad es que fue un orgullo, nada más tomar posesión, ir a la romería de la Virgen del Bustar", recuerda la nueva alcaldesa, María Ángeles García Herrero, que ayer insistía en que las fiestas de San Juan "tienen un significado especial" para todos los hijos de Carbonero, ya que suponen el comienzo del verano.

La regidora tiene "buenos recuerdos" de las fiestas de San Juan que vivió en su infancia. "Están en mi memoria las danzas y los paloteos, tanto en la procesión con la imagen del patrón como por la tarde, en la Plaza".

Este año, y debido a que la corporación municipal está todavía 'aterrizando', el programa es "prácticamente idéntico" al de las últimas ediciones. Según la alcaldesa, la principal novedad es la actuación de dos grupos musicales, "Defecto Urbano" y "Los Birutas", cuyos integrantes están vinculados a la localidad, por lo que se espera que sus seguidores no se pierdan el concierto.

Para mañana sábado se han programado dos actos multitudinarios. El primero, más local, la comida popular en las inmediaciones de la ermita de la Virgen del Bustar, un evento gastronómico en el que "reina un verdadero espíritu de armonía", en palabras de la alcaldesa, y al que previsiblemente acudan cerca de 1.200 personas.

Y, ya por la noche, tendrá lugar el evento de estas fiestas que logra atraer a mayor número de personas del entorno de Carbonero, el desencajonamiento de dos reses, que dará comienzo justo a medianoche.

Desde el Ayuntamiento, García Herrero afirma que no se busca una competencia entre éstas fiestas de San Juan y las de septiembre. "Son dos fiestas distintas, cada una con sus características", dice la alcaldesa, que ayer quería invitar a todos los segovianos a participar en los actos, asegurando que en Carbonero "todo el mundo será bien recibido y podrá pasar entre nosotros unos días divertidos e inolvidables".

San Juan redivivo

Como ocurre en la gran mayoría de los pueblos segovianos, las fiestas 'de verano' de Carbonero el Mayor, en septiembre, han eclipsado en las últimas décadas otras funciones. Y aunque en Carbonero la festividad de San Juan atesora una larguísima historia, no es menos cierto que el programa de actos se ceñía, hasta no hace mucho, a la tradicional hoguera de la noche de San Juan, los actos religiosos propios de la festividad y actuaciones musicales protagonizadas por los grupos de danzas locales.

En la legislatura que acaba de terminar, las fiestas de San Juan han recibido un gran impulso en Carbonero. De inicio, tras la eucaristía y procesión con la imagen del santo por las calles del pueblo, el día 24, comenzó a ofrecerse a todos los vecinos un vermú en la Plaza de España. El éxito de esta iniciativa incitó a su continuidad.

Por otra parte, empezó a celebrarse, el fin de semana anterior a San Juan, una comida popular en las cercanías de la ermita de la Virgen del Bustar. Cada año, el número de comensales ha sido mayor hasta situarse por encima del millar.

Y, por último, ha llamado especialmente la atención el desencajonamiento nocturno de toros, un festejo taurino muy expandido en otras regiones españolas pero que en la provincia de Segovia tenía hasta ahora pocos ejemplos. Ahora, este desencajonamiento se ha convertido en el preámbulo de los encierros nocturnos que, a lo largo de todo el verano, se desarrollan en los pueblos de Segovia, no siendo infrecuente encontrar en su recorrido a taurinos procedentes de los lugares más alejados de la provincia.

En esta revitalización de las fiestas de San Juan han tenido mucha culpa, además del Ayuntamiento de Carbonero, los empresarios de la localidad y la Comisión de Festejos, a los que ayer quería mostrar su agradecimiento la nueva alcaldesa, "por su imprescindible colaboración para que todo llegue a buen puerto".

COMISIÓN DE FIESTAS Una de las componentes de la Comisión de Fiestas, Virginia Muñoz, calculaba ayer que, este año, alrededor de 1.200 personas acudirán mañana sábado a la comida popular en las inmediaciones de la ermita de la Virgen del Bustar. El menú está compuesto por macarrones, caldereta y helado. Los bares y restaurantes de Carbonero se encargarán de su elaboración.

A los que acudan por primera vez a esta comida popular les sorprenderá sobre todo contemplar a todos los comensales con la misma camiseta. Este año será de color verde pistacho.

¿Y cuánto cuesta unirse a la fiesta?. Diez euros. Es el precio que todos los vecinos de Carbonero pagan por la comida, la camiseta y los otros (muchos) servicios que se ofrecen durante toda la jornada, entre los que también figura un castillo hinchable para diversión de los más pequeños.

Finalmente, para acabar el programa de festejos, habrá una gran verbena en la Plaza de Abastos. Este año con la reconocida orquesta 'Tabú'.

CON UNA FIESTA DEDICADA A SU PATRÓN

Del color del **fuego** al **verde pistacho**

LOS RITOS RELACIONADOS CON ESTA FIESTA SE EXTIENDEN POR LA PROVINCIA

EL ADELANTADO

Al igual que en la mayoría de la provincia, el resplandor de las hogueras iluminó la noche de ayer Carbonero el Mayor. Se trataba de un fuego que tenía una función purificadora, expulsando demonios y previniendo las enfermedades. Los jóvenes se divirtieron al calor del fuego, saltando sobre las llamas, al compás de música de la tierra y refrescando a cada rato la garganta, hasta que llegó el amanecer...

La fiesta de San Juan tiene para el hombre, según explica el etnógrafo José Luis Alonso Ponga, la fuerza de unos ritos que se pierden en la noche de los tiempos. Cuando el hombre, a solas con la naturaleza y lejos aún del dominio de ésta, pretendía combatir los males y atraerse los bienes ofreciendo sacrificios y ritos mágicos, eligió unas noches coincidentes con fenómenos estacionales. Así, en los solsticios de invierno y verano, fijó la realización de ciertas prácticas mágicas tendentes a propiciar buenos augurios y a aumentar la eficacia de las fuerzas de la naturaleza.

Alonso Ponga, en su libro "Tradiciones y costumbres de Castilla y León", insiste en que la fiesta de San Juan tiene la magia y la fuerza natural que no se resiste a ser encasillada en leyes y religiones de última hora al servicio de unos pocos dirigentes espirituales o materiales, sino que por el contrario rompe la barrera de las normas impuestas y se manifiesta sin trabas, sin tapujos, libre y espontánea como el hombre mismo. Por eso ha quedado ligada a todos los ámbitos, paganos y cristianos, que han permanecido en contacto con la naturaleza, porque la noche de San Juan es eso, el triunfo de la naturaleza sobre lo añadido, sobre lo impuesto, y a pesar de que las diferentes culturas han hecho verdaderos esfuerzos para desarraigar esta fiesta del pueblo, no lo han logrado. Y se sigue repitiendo el mismo ritualismo desde tiempo inmemorial.

En Castilla y León quizá la fiesta de San Juan más conocida sea la de San Pedro Manrique, en Soria, conocida como "el paso del fuego y las móndidas". Se trata de dos celebraciones que se realizan en días sucesivos, dedicadas a la Virgen de la Peña. Pero en el fondo de la cuestión, lo que en realidad se oficia es la entrada del solsticio de verano la noche de San Juan con el "paso del fuego".

Sobre una capa de brasas que se instala frente a la iglesia, los "pasadores", ante las autoridades y las "móndidas", pasan descalzos sobre esa alfombra candente sin quemarse las plantas de los pies. Algunos lo hacen con una persona a la espalda, para evitar el chamuscón con el peso y las pisadas fuertes y rápidas. La animación, la osadía y el calor son un buen acicate para bebe el "zurracapote" (pan, vino tinto y azúcar), un elixir que anima el corazón, da energía y atonta la cabeza si se bebe con exceso.

Los ritos de San Juan no son ajenos a Carbonero, y aunque en casi nada tienen que ver a los de San Pedro Manrique, sí estarán presididos por dos colores, el del fuego y el verde pistacho de las camisetas de la fiesta.

La camiseta de la fiesta de San Juan del año 2008. / GUILLERMO HERRERO

Haciendo cola para comer, en las inmediaciones de El Bustar. / G.H.

SUCESOS

Dos heridos tras colisionar un Feve con un todoterreno

■ Al menos dos personas resultaron heridas después de que un tren de pasajeros de Ferrocarriles de Vía Estrecha (Feve) chocase con un todoterreno junto a la estación de Vallejo (Burgos), en la localidad de Merindad de Sotoscueva.

OPINIÓN

«Castilla y León aportará de nuevo lo que ha hecho siempre a lo largo de su milenaria historia»

SÁENZ DE SANTAMARÍA

DEBATE DE INVESTIDURA | DISCURSO DE JUAN VICENTE HERRERA

«Ni un paso atrás en la calidad de los servicios públicos»

Blindaje. Herrera plantea un pacto de Comunidad para la sostenibilidad de la sanidad, educación y servicios sociales

Recuperación. Propone una agenda política inmediata para reactivar la economía y crear empleo como máxima prioridad

LETICIA PÉREZ (ICAL)

ICAL / VALLADOLID

El candidato del PP a la Presidencia de la Junta, Juan Vicente Herrera, anunció ayer un «blindaje» de los servicios públicos, donde comprometió que no habrá «un paso atrás», sino su mejora, y la inmediata puesta en marcha de una agenda económica para la recuperación económica, prioridad de su Gobierno ante las casi 200.000 personas que se encuentran en el paro en la Comunidad. Desde la lealtad y colaboración con el Gobierno central, planteó un pacto nacional para corregir el actual modelo de financiación y las insuficiencias del sistema autonómico.

Herrera fue fiel a su estilo y ciñó el discurso de investidura a plasmar los compromisos que figuran en el programa electoral con el que ganó las pasadas elecciones. «Es un programa para conquistar el futuro de Castilla y León», resumió al final de su intervención.

En una situación económica y financiera difícil, «que nos ha empobrecido a todos», avanzó una serie de medidas y reformas normativas, que se pondrán en marcha de manera inmediata, para la recuperación económica y el empleo, y con la búsqueda del consenso en el marco del diálogo social. «El empleo lo crean las empresas», subrayó. Para ese fin, para que en la Comunidad haya empresas más fuertes y competitivas, anunció que se aprobará el proyecto de ley de Estímulo a la Creación de Empresas con un sistema integral de apoyo al emprendedor. Se acompañará, según expuso a la Cámara, con un plan de modernización de la administración, donde la publicación de las ayudas y subvenciones de la Junta se publiquen en los dos primeros meses del año, y un apoyo financiero a las empresas, con especial relevancia a las 'líneas de crédito-exprés', con interés cero para el medio rural y zonas más afectadas por la crisis. A todas estas acciones, se unirá la reforma del Servicio Público de Empleo, para una atención más personalizada y con la mirada en los trabajadores autónomos y la economía social.

Herrera incidió durante su intervención en los servicios sociales y comprometió que, no sólo no habrá «un paso atrás», sino que todas las medidas que aplique su Gobierno irán destinadas a su mejora. «Algunos utilizan el término de blindaje de los servicios públicos, que a mí me parece acertado», aseveró, y para ello planteó un pacto de comunidad por el futuro, la calidad, y sostenibilidad de los servicios públicos y una Agenda única para la Calidad de los servicios esenciales y la evaluación de las políticas públicas.

Óscar López felicita a Herrera después de

En educación, una de las primeras iniciativas que propuso es el plan de autoridad del profesorado y un nuevo modelo de gobernanza de las universidades públicas, así como un plan de excelencia para primar el esfuerzo de los alumnos que tengan mejores resultados. Herrera destacó, en sanidad, donde se plantea una modernización tecnológica para generaliza la historia clínica y la receta electrónica, la puesta en marcha de una Estrategia de Atención a los Pacientes Crónicos. La modernización tecnológica como prioridad estará en la II Plan de Infraestructuras Sanitarias.

FINANCIACIÓN. La puesta en marcha para la creación de empleo y la garantía y mejora de los servicios públicos esenciales se realizará desde una política de contención del déficit público, sin el aumento de los impuestos autonómicos, sin dar marcha atrás en la supresión del Impuesto de Sucesiones y Donaciones y con el mantenimiento de los beneficios fiscales, según explicó, compromiso recibido con aplausos desde la bancada *popular*. Herrera criticó el resultado del modelo de financiación autonómica, donde expresó su exigencia para una revisión, que llevará la Junta a la próxima reunión del Consejo de Política Fiscal y Financiera.

Fue el momento en el que se mostró más critico con el Gobierno central, al que acusó de una «transferencia de déficit», que no sólo es injusto, a su juicio, sino que coloca a las comunidades como el «chivo expiatorio de los males de España», en referencia a que en esta situación de crisis se ha abierto

EL RESULTADO

▶ **La votación.** Juan Vicente Herrera fue reelegido presidente de la Junta de Castilla y León, por cuarta vez, con los 53 votos de su grupo y 31 en contra de la oposición, PSOE, IU y UPL. La votación del candidato del Partido Popular a la Presidencia de la Comunidad cerró el debate de investidura y fue el socialista Óscar López el primero que se acercó al escaño de Herrera para felicitarlo en cuanto se levantó la sesión.

CRUZ ROJA

Varela apuesta por reforzar el papel de los voluntarios

■ El nuevo presidente del Comité Autonómico de Cruz Roja, José Varela, apostó durante su toma de posesión por reforzar «todo lo posible» el trabajo de los 16.000 voluntarios con los que cuentan en la región para que la organización sea «más abierta y participativa que nunca».

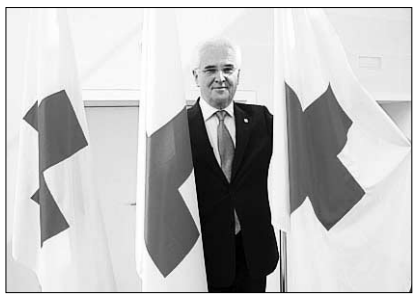

MEDIO AMBIENTE

La Policía destruye 500 plantas en Burgos de una amapola nociva

■ La Policía Local de Burgos ha destruido más de quinientas plantas de amapola adormidera, que habían nacido de forma natural en un solar privado cerca del centro de la capital. Los efectos que producen la adormidera pueden ser sudor, vómitos, depresión o ansiedad.

la votación de los procuradores. / ICAL

un debate que cuestiona la esencia del Estado de las Autonomías.

COHESIÓN TERRITORIAL. El otro eje del discurso fue la cohesión territorial. Herrera desgranó la propuesta que ha realizado ya su Gobierno para acordar un modelo de ordenación del territorio asentado en la asociación voluntaria de municipios como las unidades básicas, que se podrían denominar 'distritos de interés comunitario'. A los grupos de las Cortes se dirigió para proponer que el gran Acuerdo Político y Social sobre territorio, donde se incluye la definición del papel de las diputaciones, se cierre durante el primer año de la legislatura.

También reafirmó su defensa por la Agenda de la Población y avanzó que en la próxima reunión del Consejo para la Población propondrá que se incorporen todas las medidas demográficas recogidas en el programa. «Volvemos a plantear la oportunidad de alcanzar un acuerdo político de fondo sobre esta cuestión», pidió, con la mirada al Grupo socialista, que no apoyó este documento.

El candidato concluyó que su programa quiere construir un entorno atractivo y amable para las empresas, una administración austera y sencilla y garantizar unos servicios públicos de calidad y comprometidos con los más débiles de la sociedad. «Es un programa abierto a todas las voces, a todos los esfuerzos, a todas las colaboraciones», finalizó.

Nuevas leyes, más estrategias y grandes acuerdos, deberes de Herrera

ICAL / VALLADOLID

Herrera planteó ayer la aprobación de 12 nuevos proyectos de ley, la reforma de otras cuatro leyes, la elaboración de 13 planes de actuación específicos, la puesta en marcha de tres estrategias y la negociación de ocho grandes acuerdos políticos y sociales sobre diversas materias como agenda de trabajo para la legislatura.

Así propuso abrir procesos de negociación con diferentes agentes políticos y sociales para alcanzar al menos ocho grandes acuerdos sobre el futuro, servicios públicos; la agenda de la población; la ordenación del territorio, el desarrollo del Plan de Convergencia Interior; Justicia; participación ciudadana y la mejora del Estatuto Autonómico.

En cuanto a la agenda legislativa, Herrera aseguró que una de las primeras leyes que estudiará la Cámara será la de Estímulo a la Creación de empresas. Asimismo, se reformará la ley de Urbanismo para impulsar y acompasar la nueva ordenación del territorio.

Hasta 13 planes de actuación específicos citó Herrera, como el diseño de un Plan de Racionalización del gasto corriente de la administración autonómica. Otra medida que esbozó Herrera fue la inversión de 1.800 millones de euros a políticas de innovación durante la Legislatura.

Claves del discurso de investidura de Juan Vicente Herrera

Proyectos de ley

1. Estímulo a la **creación de empresas** (antes de finalizar 2011).
2. **Consumo**.
3. **Industria** (primer año de la Legislatura).
4. Integración de los **inmigrantes**.
5. Reforma de la ley de **urbanismo**.
6. Gobernanza, ordenación y servicios en el **territorio**.
7. Cooperación económica con los **ayuntamientos**.
8. **Agraria**.
9. **Montes**.
10. Conservación **Patrimonio Natural**.
11. **Paisaje**.
12. **Pesca**.
13. Para establecer un **techo de gasto**.
14. Reforma del **Consejo Consultivo**.
15. Reforma del **Consejo de Cuentas**.
16. Reforma de la ley de gobierno y administración de la Comunidad para establecer un **máximo de consejerías**.

Planes

1. Actualización del Plan de **modernización de la Administración**.
2. Plan de **Responsabilidad Social Empresarial**.
3. Plan **Energético** de Castilla y León.
4. V Plan de **Igualdad de Oportunidades** de Castilla y León.
5. Plan de **Autoridad del Profesorado** (primer año de Legislatura).
6. Plan **Excellentia** en educación.
7. II Plan de **Infraestructuras Sanitarias**.
8. III Plan de lucha contra la **violencia de género**.
9. Plan de intervención en el **patrimonio cultural**.
10. Plan Estratégico para la **Cultura, las Artes y el Patrimonio**.
11. Plan de Racionalización del gasto corriente de la administración.
12. Planes sectoriales sobre las **agrupaciones empresariales**.

Estrategias

1. **Empleo, formación profesional y riesgos laborales** 2012-2015 (negociación inmediata) con dos planes específicos:
   a) **Trabajadores autónomos.** b) **Economía social.**
2. Atención a los **pacientes crónicos**.
3. **Conciliación** de la vida familiar y laboral.

Pactos

1. Pacto de Comunidad sobre el futuro, la calidad, la equidad y la sostenibilidad de los **servicios públicos**.
2. Acuerdo político sobre la **agenda de la población**.
3. Acuerdo político y social sobre la **ordenación del territorio**.
4. **Pacto territorial** que sustituya al Pacto Local.
5. Acuerdo sobre el **Plan de Convergencia Interior**.
6. Pacto social para la **modernización de la justicia**.
7. Pacto nacional para la mejora del **Estado autonómico**.
8. Acuerdo sobre **participación ciudadana**: listas desbloqueadas, modificación normativa de la iniciativa legislativa popular y presentación de iniciativas en comisiones.

Otros compromisos

1. 1.800 millones a **políticas de innovación** en la Legislatura.
2. 10 millones de m² de **suelo industrial**.
3. Reforma en profundidad del **Servicio Público de Empleo**.
4. Creación de una única **agencia para la calidad** de los servicios esenciales y la evaluación de las políticas públicas.
5. Cartas informativas para conocer el **coste del servicio**.
6. Extensión del **contrato programa** a 200 centros educativos al finalizar la Legislatura.
7. Nuevo modelo de gobernanza de las **Universidades**.
8. Nuevo modelo de **financiación** universitaria.
9. Destinar 1.600 millones al **Plan de Cooperación Local**.
10. Arranque del **Consejo de Cooperación Local** (este año).
11. Reforzar la estrategia de **rejuvenecimiento del sector agrario**.
12. Nuevo programa de promoción y comercialización de productos agrarios **'Tierra de Sabor'**.
13. Tres nuevos **espacios naturales**.
14. Consorcio para la **industria del español**.
15. Nueva **agenda exterior** de Castilla y León.
16. Reducción en un 20% de los **altos cargos** y plan de reducción de las **empresas y fundaciones públicas**.
17. Impulso de un **código de austeridad** para los altos cargos.
18. Acuerdo de la Junta para una mayor **transparencia** del Gobierno regional.
19. Implantación del sistema integral de **contratación electrónica**.
20. Plataforma de **Gobierno abierto** (en 2012).

FUENTE: Junta de Castilla y León — ICAL

[,,] «Debemos tenerlo claro. La crisis nos ha empobrecido a todos, en primer lugar a aquellos que han perdido su puesto de trabajo»

[,,] «El Gobierno nos transfiere el déficit y coloca a las comunidades como el chivo expiatorio de todos los males de España»

[,,] «Volvemos a plantear la oportunidad de alcanzar un acuerdo político de fondo sobre población»

[,,] «Queremos dar respuesta a la exigencia de la sociedad para mejorar el funcionamiento de sus instituciones»

LAS CLAVES DE SU DISCURSO

• **Emprendedores.** Para favorecer el acceso a la financiación se culminará la transición de la cultura de la subvención a fondo perdido a la del crédito reembolsable. Así, las pymes y autónomos que tengan proyectos de innovación o creación de empleo podrán contar con **líneas de crédito-exprés**, de rápida concesión y en muy favorables condiciones, que serán incluso a interés 0 si se refieren a nuestro medio rural o zonas gravemente afectadas por la crisis.

• **Diálogo Social.** De inmediato comenzarán los trabajos y negociaciones para elaborar la Estrategia Integrada de Empleo, Formación Profesional y Riesgos Laborales 2012-2015, que deberá estar aprobada antes de finalizar el presente año. El colectivo prioritario de esta estrategia serán los jóvenes, pues su exclusión del mercado laboral es uno de los problemas sociales que reclama más urgente solución, y los parados de larga duración que hayan agotado la prestación.

• **Educación.** Aprobaremos en el primer año de legislatura un Plan de Autoridad del Profesorado, que fortalezca su prestigio social e institucional. Asimimo, extenderemos en la legislatura, al menos a 200 nuevos centros, el contrato-programa que vincula recursos a resultados y que favorece una mayor autonomía de los centros. ropone un plan de autoridad del profesorado, así como un plan de excelencia para primar el esfuerzo de los alumnos que tengan mejores resultados.

• **Medio rural.** A través del diálogo y el consenso, elaboraremos un Proyecto de Ley Agraria, que verá la luz en el segundo año de legislatura y que establecerá, de manera novedosa en España, el marco básico de la actividad de este sector, fortaleciendo el sistema productor con mecanismos para la concentración de la oferta, reforzando la posición de los productores en la cadena de valor, y favoreciendo el ahorro de costes en las explotaciones agrarias.

DEBATE DE INVESTIDURA | DISCURSO DE JUAN VICENTE HERRERA

Herrera reducirá un 20% los altos cargos y mete tijera a sus gastos

En el primer Consejo de Gobierno se presentará un 'Código de Austeridad' y se buscará el acuerdo con los grupos para reducir los miembros del Consejo de Cuentas y Consultivo

• El presidente de la Junta recogió algunas de las propuestas que han reclamado las personas que se han movilizado en las calles de toda España bajo el Movimiento 15M.

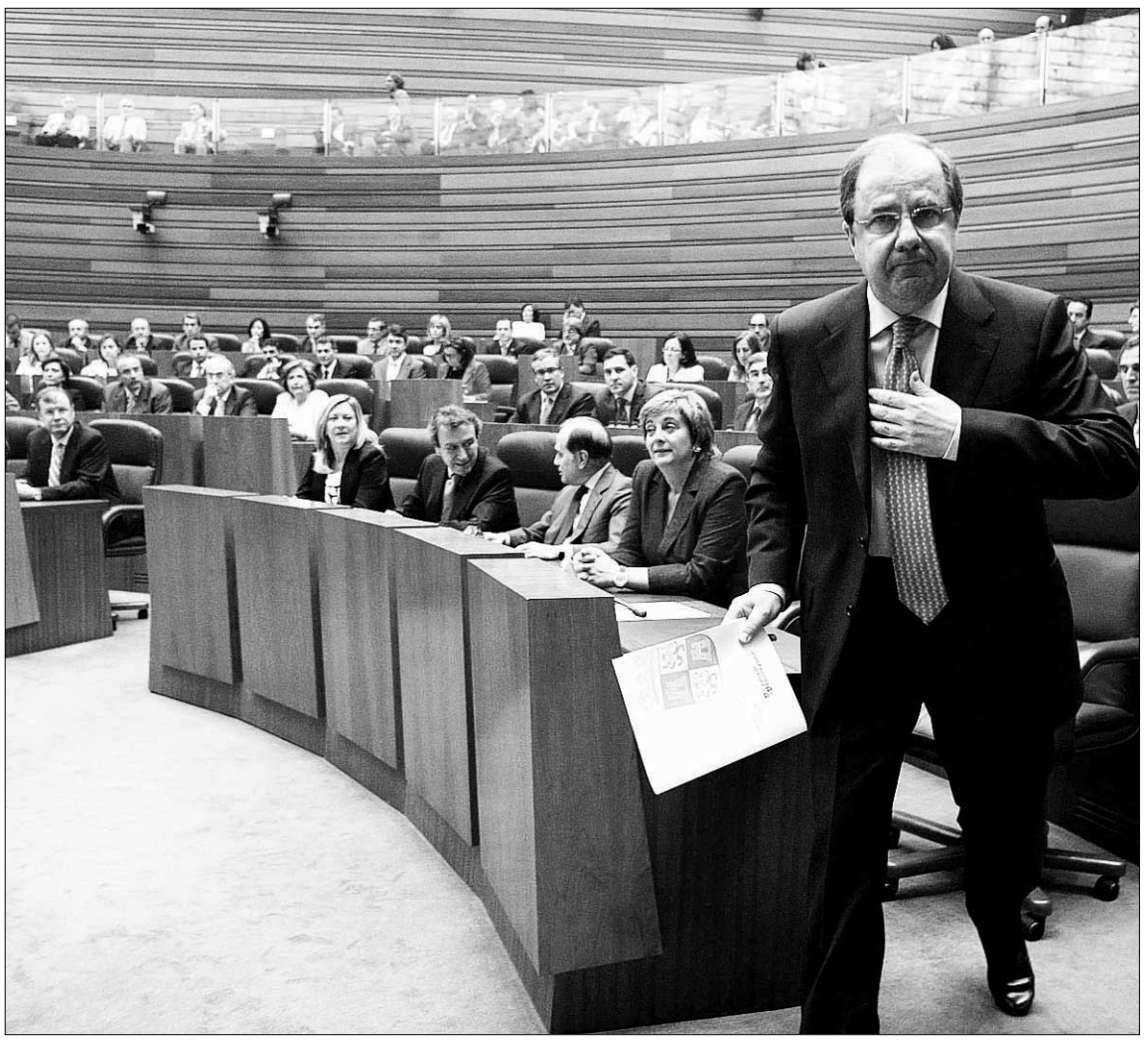

Juan Vicente Herrera, momentos antes de pronunciar su discurso. / RUBÉN CACHO (ICAL)

ICAL / VALLADOLID

Austeridad en el gasto de la administración y mayor participación de los ciudadanos. El candidato del PP a la Presidencia de la Junta, Juan Vicente Herrera, recogió así dos de las propuestas por las que han clamado en la calle las personas que se han manifestado bajo el Movimiento 15M. Anunció un plan de austeridad, con un 20 por ciento menos de altos cargos en la nueva Administración autonómica, y la posibilidad de que los impulsores de las iniciativas legislativas populares las puedan defender ante el pleno de las Cortes.

Los debates de investidura de otros presidentes autonómicos del PP han visto la propuesta de recortes en número de consejerías, que según el acuerdo nacional de este partido no puede superar las diez, de gastos públicos e incluso la supresión de instituciones, como el defensor del pueblo, el Consejo Económico y Social o el Consejo de Cuentas, como propuso la nueva presidenta de Castilla-La Mancha.

Herrera no fue tan lejos, pero sí planteó la reforma de las leyes reguladoras del Consejo Consultivo y Consejo de Cuentas para que pasen de cinco a tres miembros, para lo que pidió el acuerdo de los grupos de las Cortes. Sin embargo, mantuvo el apoyo económico, sin recortes sobre el modelo de la pasada legislatura, a los grupos parlamentarios para garantizar sus funciones.

En la primera reunión del nuevo Gobierno, Herrera presentará un 'Código de Austeridad' para los altos cargos de la Junta donde se introducirá la renuncia a las indemnizaciones por las asistencias a consejos u otros organismos y la obligación de declarar los bienes al inicio y final del ejercicio en el cargo. Además, según desgranó, los coches oficiales sólo estarán asignados a los consejeros, se reducirán los gastos en atenciones protocolarias y las comidas de trabajo, se limitarán las publicaciones al ámbito de la cultura y se reducirá publicidad y promoción.

Aunque no avanzó el número de consejerías, sí precisó un recorte del 20 por ciento en el actual número de altos cargos, de manera que pasarían de 103 a 80, y un plan de ajuste del sector público de Castilla y León. Todas las medidas se austeridad tendrán soporte legal en un proyecto de ley que fijará el techo de gasto.

Como medidas para buscar una mayor eficiencia, el presidente anunció la aprobación este mismo año de un Plan de Racionalización del Gasto Corriente 2012-2015, así como un plan general de inversiones prioritarias para el cuatrienio.

Todo ello se completará con un programa de auditoria en el primer trimestre de cada año para reforzar los controles y la eficiencia en la gestión del gasto público, así como centrales de compras en la Administración y un reforzamiento del sistema de «compra pública innovadora».

Finalmente, aparte de generalizarse el uso de soluciones informáticas de fuentes abiertas, se creará un catálogo de adquisición de bienes TIC y en 2012 se pondrá en marcha un proyecto dirigido a compartir las infraestructuras y equipamientos científicos de las universidades que hayan sido financiados con fondos de la Junta de Castilla y León.

El presidente abre nuevos cauces para una mayor participación de los ciudadanos

SPC / VALLADOLID

El reelegido presidente de la Junta abrió ayer nuevos cauces para conceder una mayor participación política a la ciudadanía, a pesar de reconocer que las instituciones de Castilla y León ya cuentan con una aplicación avanzada en participación territorial.

De esta manera, Herrera anunció, para lograr una administración más transparente, la puesta en marcha de una Plataforma de Gobierno Abierta en la que pondrán participar los ciudadanos y exponer sus propuestas para el proceso de elaboración de los anteproyectos de ley a través de las redes sociales, las comunicaciones multimedia y las herramientas web. Además, planteó una participación directa de los ciudadanos ante las Cortes de Castilla y León, donde podrían defender sus iniciativas legislativas populares ante el pleno e incluso facilitar la presentación directa de iniciativas ciudadanas en una comisión específica, para lo cual debe modificarse el reglamento de la Cámara.

Herrera, como presidente del Grupo Parlamentario Popular, se comprometió a que las Cortes inicien un análisis sobre las reformas legales que permitan el «desbloqueo» de las listas electorales autonómicas, similar a lo que ha planteado la presidenta de la Comunidad de Madrid, Esperanza Aguirre, pero añadió que este proceso debe ir unido y acompasado a reformas similares que se deben producir en todos los procesos electorales que se celebran en España.

«Son principios para un nuevo tiempo», resumió Juan Vicente Herrera, para concluir que los ciudadanos piden claridad a los políticos y una relación más directa y cercana, unido a un «comportamiento ejemplar» de los representantes públicos.

El presidente del Ejecutivo autonómico finalizó insistiendo en que su discurso reflejó un programa «abierto a todas las voces, a todos los esfuerzos, a todas las colaboraciones, en especial a los grupos parlamentarios».

CÓDIGO DE AUSTERIDAD

El presidente de la Junta anunció que en la primera reunión del Consejo de Gobierno pondrá en marcha un 'código de austeridad' para los altos cargos de la Junta y del sector público autonómico que incluirá las siguientes limitaciones y exigencias.

• Indemnizaciones.
Mantenimiento del criterio actual de renuncia expresa a las indemnizaciones previstas por asistencia a consejos u órganos de los que formen parte por razón del cargo.

• Bienes.
Obligación de realizar, además de la actual declaración de bienes al comienzo del mandato, una nueva declaración en el momento final del ejercicio del cargo, de modo que pueda ser acreditada la evolución de su patrimonio.

• Coche oficial.
Sólo tendrán asignado coche oficial los miembros del Consejo de Gobierno. Se observarán las instrucciones vinculantes para el uso más racional y compartido de los vehículos oficiales.

• Protocolo y regalos.
Se restringirán al máximo los gastos en atenciones protocolarias y representativas. Las comidas de trabajo se limitarán a las mínimas e imprescindibles de los miembros del Consejo de Gobierno. Los regalos institucionales consistirán únicamente en publicaciones de la Junta, o en productos elaborados por la propia Administración.

• Papel.
La edición de publicaciones en papel se limitará al ámbito de la cultura, la promoción de la Comunidad, y las excepciones que se autoricen, optándose en el resto de casos por la edición electrónica.

• Publicidad.
No habrá ningún gasto en publicidad o promoción al margen de la planificación establecida y aprobada para el conjunto de la Administración Autonómica.

• Viajes oficiales.
Los desplazamientos, visitas y viajes oficiales se realizarán exclusivamente con la persona o personas cuya presencia esté justificada por razón de la responsabilidad o servicio.

DEBATE DE INVESTIDURA | INTERVENCIÓN DEL PORTAVOZ DEL PSOE

El portavoz del Grupo Parlamentario Socialista, Óscar López, durante su intervención en el debate de investidura. / RUBÉN CACHO (ICAL)

López ofrece un «gobierno de concentración» para crear empleo

El socialista recuerda que ya no vale «el discurso de siempre» y rechaza firmar pactos sin «diagnóstico, objetivos, medidas, financiación y evaluación» en asuntos de Comunidad

• El secretario regional del PSOE, que se estrenó como portavoz de su formación, pide a Herrera que utilice más la autocrítica, algo que, a su juicio, le ha faltado en su discurso.

ICAL / VALLADOLID

El portavoz del Grupo Parlamentario Socialista, Óscar López, ofreció ayer a Juan Vicente Herrera un «gobierno de concentración siempre que se dedique a la creación de empleo y a la defensa del estado del bienestar», porque, añadió, «la oposición siempre formará parte del bando de las soluciones y no del de los problemas». Así lo señaló López durante su primera intervención como portavoz del PSOE en la Cámara y que comenzó con la palabra «humildad».

A juicio del socialista, en esta Comunidad ha habido «demasiados acuerdos vacíos y demasiados pactos para la galería sin contenido» algo que para López «deteriora como pocas cosas la visión que los ciudadanos tienen de la política».

Al mismo tiempo, Óscar López pidió a Herrera que utilice más la autocrítica, algo que le ha faltado, a su juicio, en su discurso de investidura. «¿Van a asumir ustedes alguna responsabilidad?, ¿van a emitir alguna señal de autocrítica, algún propósito de enmienda o van a seguir buscando responsables fuera?», se preguntó López, para pedir a continuación que se ponga en marcha «ya» la Comisión Permanente legislativa que se encargue del empleo que trabaje ya en julio y en agosto porque, argumentó, «no hay tiempo que perder».

En su intervención, López se refirió también a la austeridad anunciada por Herrera, que calificó como «la verdadera novedad de su discurso». Al respecto, le recordó que la «austeridad no es un fin en sí misma», sino que lo verdaderamente relevante es la eficiencia de esa austeridad.

> [”]
> «La oposición siempre formará parte del bando de las soluciones y no del de los problemas»

López comenzó su intervención con la palabra «humildad», tanto para reconocer el resultado electoral, como para el comportamiento de los políticos, tal y como reclaman miles de ciudadanos en la calle. «Los socialistas sentimos orgullo, responsabilidad y compromiso», remachó. En su intervención, insistió en que este «no es un momento cualquiera» donde «no valen las viejas recetas, ni los manuales tradicionales de política». «No estamos aquí para hacer las cosas como se han hecho siempre, ni para hacerlas de una determinada manera porque siempre se ha hecho así», señaló.

Además, repasó las materias competenciales del Gobierno regional y se detuvo en lo que consideró «los dos grandes clásicos», «clásicos por fracasados», precisó, de la Ordenación del Territorio, la lucha contra la despoblación o la convergencia interior donde la Junta mantiene «un tratamiento bipolar, años negando el problema, pero haciendo anuncios vacíos».

BLOC DE NOTAS

Ironía en el primer cruce dialéctico en la Cámara

El líder de la oposición socialista, Óscar López, rechazó la firma, por parte de su grupo, de «acuerdos y pactos vacíos para la galería y sin compromisos», mientras que el candidato del PP a revalidar en la Presidencia de la Junta, Juan Vicente Herrera, le reprochó que se refiera y valore así los acuerdos firmados en el marco del Diálogo Social o los que se suscribieron con anteriores dirigentes socialistas.

La ironía siguió cuando Herrera afirmó que «si no hay planes 'b' por el camino vamos a debatir, discrepar y acordar». «No hay un plan 'b' y nos veremos en la próxima campaña electoral», replicó el socialista. Pero el presidente puso la guinda final: «Nos vamos a encontrar en la próxima campaña, que van a ser las generales. ¡No se refería a eso¡».

Sin embargo, el debate más vivo saltó cuando se habló del carbón. López acusó al PP de contradicciones y de «no alzar la voz» en la sede nacional de los *populares*, ante algunas opiniones de dirigentes de este partido, y en Bruselas. Herrera recordó que la crisis en las cuencas mineras llegó cuando el Gobierno central suprimió los incentivos y subrayó que han recurrido el reglamento que vincula ayudas a cierres. «Nos vamos a entender», observó el candidato. Ambos han defendido, en la campaña electoral, que las ayudas se prolonguen más allá de 2018.

López también recriminó a Herrera que culpe al Gobierno de los datos del paro o que diga que otras comunidades están peor que en Castilla y León. «Me voy in alvis», lamentó Herrera, sobre la respuesta que ofreció López al pacto sobre ordenación del territorio. El debate concluyó así: «Gracias. Ha sido muy satisfactorio debatir con su señoría, voy a procurar mantener el respeto personal». Aplausos de los procuradores del Grupo Popular, puestos en pie, a la intervención de su candidato.

> [”]
> **Jesús Terciado**
> Presidente de Cecale
> «Herrera ha hecho una apuesta clara por mantener el Diálogo Social y vamos a seguir apoyándolo»

> [”]
> **Agustín Prieto**
> Secretario regional UGT
> «Le ha faltado en su discurso concreción en las medidas sobre empleo y en los cambios fiscales»

> [”]
> **Ángel Hernández**
> Secretario regional CCOO
> «Ha sido valiente al favorecer la participación de los ciudadanos y abrir las instituciones»

> [”]
> **Vicente Villagrá**
> Consejo de Cámaras
> «Hay que destacar su compromiso con la competitividad, la innovación y que no se suban los impuestos»

> [”]
> **M.A. García Nieto**
> Presidente de la FRMP
> «El nuevo modelo de gobernanza puede ser un instrumento muy válido si se consigue hacer bien»

DEBATE DE INVESTIDURA | INTERVENCIÓN DEL GRUPO MIXTO Y POPULAR

González advierte de la falta de recursos por una política fiscal inadecuada

El portavoz de IU se compromete, durante su discurso, a llevar las reivindicaciones del movimiento del 15M al Parlamento autonómico

• El coordinador de Izquierda Unida remarca la necesidad de mejorar las energías y apostar por las renovables, el apoyo al tejido industrial y al trabajo cooperativo.

Herrera recibe el saludo de González (c) ante la presencia de Valderas. / ICAL

ICAL / VALLADOLID
El procurador de Izquierda Unida en las Cortes, José María González, alertó ayer de que será «difícil» conseguir los derechos subjetivos de los castellanos y leoneses si no hay recursos y «en esta Comunidad podría haber recursos suficientes con una política fiscal adecuada». En este sentido, González añadió que habría muchos más si Castilla y León no hubiera «perdido la posibilidad de tener un sistema financiero propio».

Por ello, insistió en la necesidad de que llevar a cabo una reforma fiscal progresiva que reparta «las cargas de manera equitativa» entre los distintos sectores de la sociedad y que concretó en el apartado autonómico del IRPF y en la reposición de ese impuesto que no afectaba.

«Nuestra insistencia, añadió, es para que paguen más algunos castellanos y leoneses para que unos cientos de miles que necesitan recursos públicos los puedan tener», afirmó, para añadir que «es injusto que unos pocos sean los que tengan que hacerse cargo de cargar con la situación de la Comunidad autónoma».

En este sentido, el candidato a presidir la Junta, Juan Vicente Herrera, sostuvo que no es «el momento oportuno» para penalizar a las rentas medias con la recuperación del impuesto de patrimonio y el de sucesiones porque esos recursos «están ahí» y sirven, añadió, para dinamizar la economía.

Además, durante su intervención, González, que enumeró las principales reivindicaciones del movimiento 15M cuya voz prometió llevar a las Cortes, remarcó la necesidad de mejorar las energías y apostar por las renovables, el apoyo al tejido industrial, en particular a las pymes y al trabajo cooperativo.

Valderas pide dar al «viejo» Reino de León lo que necesita para hablar de futuro

ICAL / VALLADOLID
El viceportavoz del Grupo Mixto, el *leonesista* Alejandro Valderas, planteó ayer un nuevo pacto para dar al «viejo» Reino de León lo que necesita y luego hablar de futuro. Así lo aseguró durante su intervención en la sesión de investidura del presidente de la Junta en la VIII Legislatura. En su intervención en el Parlamento autonómico, analizó el proceso de creación de la autonomía y señaló que fue «más accidentado» de lo que refleja el Estatuto.

Por ello, Valdera reclamó «más holgura» para que los que no se sienten «a gusto» en la Comunidad, solicitó más debates y menos «decretazos» y un mayor reparto de las sedes autonómicas. Recordó que la ciudad de Valladolid acoge a 23.000 funcionarios. «No es la primera vez que planteamos una fórmula de convivencia dentro de Castilla y León», dijo el dirigente *leonesista*. Por su parte, el candidato *popular* Juan Vicente Herrera rechazó reabrir el debate sobre el modelo autonómico y apostó por el futuro de la Comunidad sin estar pendientes del «retrovisor».

Aseguró que entre 100 medidas caben cinco más, como planes específicos que beneficien a León o estrategias para «salvar» la cultura leonesa. También, planteó un plan de desarrollo económico para la provincia.

[”]
Pedro Martín
Pte. Consejo de Cuentas
«La reducción de cinco a tres miembros es más estética que real y no afectará al funcionamiento»

[”]
Javier Amoedo
Procurador del Común
«Esta institución es necesaria y supone una cantidad muy pequeña del presupuesto»

[”]
Mario Amilivia
Pte. Consejo Consultivo
«Vivimos una época de austeridad y de sacrificios económicos también para las instituciones»

Carriedo invita a los grupos a trabajar por los retos del futuro

ICAL / VALLADOLID
El portavoz del Grupo Popular, Carlos Fernández Carriedo, invitó a los grupos de las Cortes de Castilla y León a trabajar por la recuperación económica y por los nuevos retos para la sostenibilidad de los servicios sociales básicos y para un nuevo modelo de ordenación territorial.

Fernández Carriedo se mostró convencido de que Castilla y León puede avanzar en esos tres ejes, que son los que figuran en el programa electoral, con las medidas que propuso hoy el candidato a la presidencia, Juan Vicente Herrera.

Desde la convicción y la coherencia, el portavoz *popular* recordó que la Junta fue una de las primeras instituciones españolas en adoptar medidas contra la crisis económica y subrayó que el paro es inferior a la media nacional, hay menos impuestos y menos deuda.

El Grupo Popular tendrá cinco ejes en esta legislatura, según expuso su portavoz: diálogo, responsabilidad, cercanía, trabajo y compromiso. El diálogo se sustentará con el resto de los grupos, la responsabilidad a la hora de no aceptar propuestas que supongan un aumento del gasto y trabajo desde la dedicación a tiempo completo a la Comunidad, precisó Fernández Carriedo.

Fernández Carriedo.

El Parlamento Europeo reclama que se mantenga el presupuesto de la PAC

La Cámara da el visto bueno a un informe que apuesta por los jóvenes y defiende mecanismos de control de los mercados

ICAL / BRUSELAS

El Parlamento Europeo aprobó ayer un informe que aboga por mantener el presupuesto de la futura Política Agrícola Común (PAC) para hacer frente a los retos medioambientales y exige la creación de una reserva específica que pueda ser activada rápidamente para responder a las crisis del mercado agrario como la provocada a raíz de la bacteria E.Coli.

Los grupos mayoritarios del Parlamento Europeo (populares, socialistas y liberales) se posicionaron a favor de que la nueva PAC cuente con al menos el mismo presupuesto que la política agraria vigente. Los eurodiputados consideraron que los esfuerzos medioambientales a los que se verán obligados los agricultores en los próximos años deberán ser financiados al 100 por ciento por las arcas europeas.

Ciolos, comisario de Agricultura.

Los eurodiputados ponen de manifiesto la necesidad de repartir de forma «más equitativa» las ayudas entre los estados miembros y las diferentes categorías de agricultores, al considerar que los criterios históricos utilizados actualmente han provocado disparidades entre los socios. El Parlamento pide que la próxima política agrícola cuente con una serie de instrumentos de mercado que hagan frente a la «excesiva volatilidad de precios».

Hace hincapié también en la necesidad de introducir medidas para fortalecer el poder de negociación de los productores y organizaciones agrarias, al tiempo que reclaman iniciativas legislativas «para garantizar una mayor transparencia en los precios de los alimentos y medidas para luchar contra las prácticas desleales del comercio». El informe reconoce además que es fundamental desarrollar la economía rural y hace un llamamiento a la Comisión Europea para que atraiga a los agricultores jóvenes a través de subsidios y préstamos.

BREVES

SUCESOS

Fallece un anciano tras una colisión con un camión en Ávila

■ Un varón de 83 años, identificado como V.G.A., falleció ayer sobre las 9.50 horas en la colisión entre un camión y un turismo en Navaluenga (Ávila), según informaron fuentes del Servicio de Emergencias 112 de Castilla y León. Se trata de la novena víctima en accidente de tráfico en las carreteras abulenses en lo que va de año. El choque se produjo en la salida de Navaluenga hacia Ávila, cuando el turismo se saltó el stop e impactó con un camión.

DIPUTACIONES

Rico, Hernández y Pardo fijan políticas austeras para la legislatura

■ Los nuevos presidentes de las diputaciones de Burgos, César Rico; Palencia, José María Hernández; y Soria, Antonio Pardo, apelaron a la austeridad en la toma de posesión de sus nuevos cargos al frente de las corporaciones provinciales. Todos ellos hicieron referencia en sus discursos a buscar una mayor racionalidad del gasto, así como elaborar planes de austeridad y de viabilidad económico-financiero de las diputaciones.

▶ SOCIEDAD

La Universidad de Salamanca otorga el 'honoris causa' al presidente de Iberdrola

ICAL / SALAMANCA

El Consejo de Gobierno de la Universidad de Salamanca aprobó ayer conceder el doctorado honoris causa a Ignacio Sánchez Galán, presidente de Iberdrola, por ser un «importante mecenas» de la institución académica a través de acciones como la Cátedra Iberdrola o su apoyo al Campus de Excelencia Internacional. La candidatura fue propuesta por la Facultad de Economía y Empresa y la Escuela Politécnica Superior de Zamora y será el decano de Economía, Alberto de Miguel, quien actúe como padrino.

Sánchez Galán es natural de Villavieja de Yeltes (Salamanca), y mantiene «una intensa relación con la Universidad», según la institución académica.

Iberdrola es una multinacional con presencia en 30 países, un beneficio neto en 2010 de 2.871 millones y una inversión en I+D+i de 9,5 millones. Además es el primer productor eólico mundial y el primer productor energético español.

CASTILLA Y LEÓN

AGENDA CULTURAL

CASTILLA Y LEÓN ES VIDA — Junta de Castilla y León

DANZA

ALVIN AILEY

Fundada en 1958 la *Compañía de Danza Alvin Ailey American Dance Theater* ha sido reconocida el Congreso de Estados Unidos como embajadora fundamental de la cultura estadounidense para el mundo y sus bailarines han actuado frente a más de 23 millones de personas de 71 países de los cinco continentes. Liderados por Judith Jamison, que recientemente cumplía su vigésimo aniversario al frente de esta formación, sus actuaciones elogian la importancia del espíritu humano a través de la experiencia cultural de los afroamericanos y la tradición de la danza moderna norteamericana. Sus dos actuaciones en Valladolid son una ocasión para unirse a los millones de personas que ya les han visto actuar en vivo.

AUDITORIO DELIBES. VALLADOLID. 28 Y 29 DE JUNIO. 20.00 HORAS

TALLER

RUTAS EN BICI

A contracorriente. A los yacimientos en bicicleta es una marcha cicloturista con salida desde el Museo de la Evolución Humana de Burgos y llegada a los yacimientos de Atapuerca. El recorrido transcurre por los caminos, remontando el río Arlanzón y explicando cómo se ha ido modelando el paisaje desde hace un millón de años hasta la actualidad. En total son 19 kilómetros.

MEH Y ATAPUERCA. BURGOS. 26 DE JUNIO

EXPOSICIÓN

YONA FRIEDMAN

El proyecto Vitrinas del Museo de Arte Contemporáneo de Castilla y León está dedicado de junio a septiembre al urbanista húngaro Yona Friedman con motivo de la publicación del segundo volumen de la Colección de Arte y Arquitectura. La publicación, cuyo diseño correrá a cargo de Michel Mallard Studio, estará editada por María Inés Rodríguez.

MUSAC. LEÓN. HASTA EL 11 DE SEPTIEMBRE

RECOMENDADO

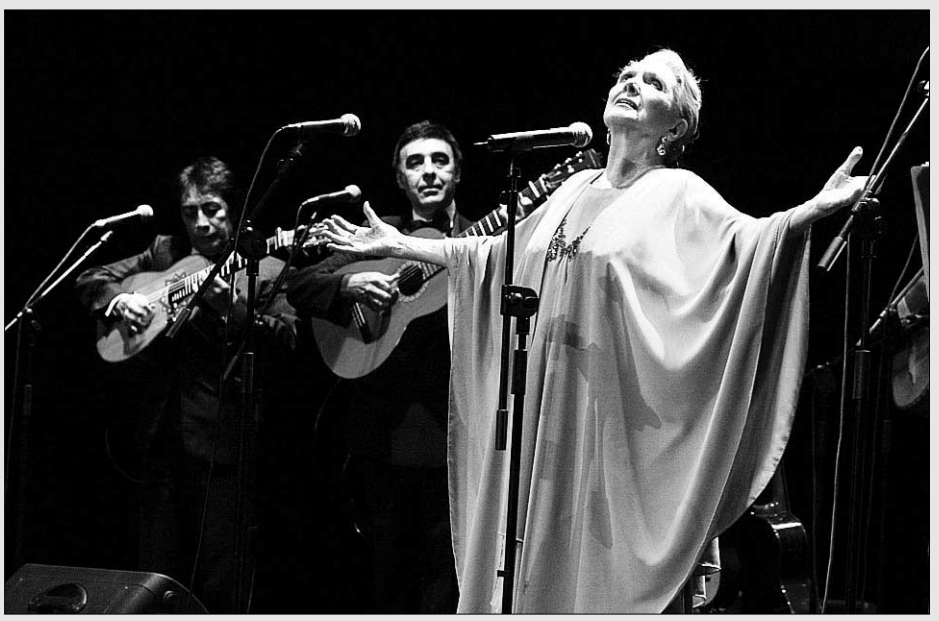

María Dolores Pradera. María Dolores Pradera, la gran dama de la canción iberoamericana, abrirá el ciclo Las Noches de San Benito de Valladolid el próximo 2 de julio con una selección de lo mejor de su repertorio, que abarca medio siglo por los escenarios de todo el mundo. PATIO DE LA HOSPEDERÍA DE SAN BENITO. VALLADOLID. 2 DE JULIO. 22.15 HORAS

CINE

'EL ESPÍRITU DE LA COLMENA'

El Teatro Liceo de Salamanca proyecta *El espíritu de la colmena*, de Víctor Erice. Con protagonistas de lujo como Fernando Fernán Gómez y Ana Torrent, el filme está ambientado en un pueblo castellano en 1940. Después se verá el cortometraje *La leyenda de los ojos verdes*, de Óscar Dulce.

TEATRO LICEO. SALAMANCA. 28 DE JUNIO. 20.15 HORAS

EXPOSICIÓN

'EL PRIMERO DE FARIÑA'

La exposición *El primero de Fariña* se compone de las obras premiadas y seleccionadas en el concurso para elegir la etiqueta 2010 del vino más joven de esta bodega toresana. Así, el arte emergente contemporáneo viene a ofrecer su mirada sobre la producción del vino, también cultural.

MUSEO DE ÁVILA. HASTA EL 9 DE DICIEMBRE

ESPECTÁCULO

DANI MARTÍNEZ

El cómico Dani Martínez, conocido por el programa Tonterías las justas, aterriza en León para presentar su espectáculo *Rechace imitaciones*, con el que este leonés sacará más de una carcajada a todos sus incondicionales en el Auditorio leonés.

AUDITORIO CIUDAD DE LEÓN. HOY. 20.00 HORAS

'NEUROSPORT'

El Grupo Spasmo Teatro presenta *Neurosport*, un espectáculo para todos los públicos en el que veremos el mundo del deporte como nunca se ha hecho: desde la perspectiva de los aficionados. Este domingo en el Teatro Sarabuia de Carrión (Palencia).

TEATRO

'CRIMEN PERFECTO'

Elena Furiase, Jorge Sanz, Pablo Puyol, Antonio Albella y José Sánchez-Orosa protagonizan la obra de teatro *Crimen perfecto*, del dramaturgo inglés Frederick Knott. Esta obra fue estrenada en la BBC en 1952 y posteriormente en los escenarios londinenses y neoyorquinos, antes que la realización de la película, dos años después, con guión del propio Knott y dirigida por Alfred Hitchcok. La historia gira en torno a Tony Wendice, que quiere asesinar a su esposa Margot para conseguir su dinero. Chantajea a un antiguo conocido para que entre en la casa en su ausencia y la estrangule cuando ésta reciba una llamada telefónica. Sin embargo, el plan falla, y es ella la que mata a su asesino. Ella pasa de ser víctima a ser sospechosa.

TEATRO ZORRILLA. VALLADOLID. HOY Y MAÑANA

OPINIÓN

SORAYA SÁENZ DE SANTAMARÍA (*)

En la vanguardia de las oportunidades

La aportación de Castilla y León a la España que se perfila en el futuro, será decisiva a la hora de restablecer una imagen de país que esté en sintonía con el siglo XXI. La región aporta una serie de activos de primer nivel que han acreditado en los últimos años, con el presidente Juan Vicente Herrera al frente, una extraordinaria pujanza dentro y fuera de nuestras fronteras. Esta circunstancia no es nueva. Otras veces en la historia, ha estado también a la vanguardia de las oportunidades de España.

Hoy, vuelve a ser uno de esos momentos debido a que en los últimos años, la región castellana y leonesa ha acreditado una eficaz estrategia institucional que ha localizado sus esfuerzos en consolidar una suma de valor añadido en torno a una prestigiosa imagen de marca regional.

El patrimonio natural y artístico, la cultura universal del castellano, las universidades y sus campus de excelencia, las industrias creativas, los ejes de innovación consolidados en sectores como las energías renovables o la industria vitivinícola, la vertebración territorial mediante una ambiciosa red de infraestructuras y unas empresas internacionalizadas y competitivas en Europa, constituyen una plataforma de oportunidades ejemplar que el resto del país debe ser capaz de potenciar.

Cuando se produzca un cambio en el Gobierno de España, Castilla y León proyectará su vitalidad innovadora y contribuirá a recuperar la prosperidad

No me cabe duda de que en breve sucederá esto cuando se produzca un cambio en el Gobierno de España. Entonces, Castilla y León, nuestra región como ya ha sucedido históricamente, aprovechará la extraordinaria energía de sus emprendedores para proyectar su vitalidad innovadora y contribuir a devolver a España su crédito y su prosperidad.

De este modo, Castilla y León aportará de nuevo lo que ha hecho siempre a lo largo de su milenaria historia: servir a su destino, que no es otro que fundirse en el destino de España.

(*) Soraya Sáenz de Santamaría es portavoz del Grupo Parlamentario Popular en el Congreso de los Diputados

COMENTARIO EDITORIAL

Prioridades para un nuevo tiempo político

La necesidad de estimular la actividad económica para crear empleo y la defensa sin fisuras de los servicios públicos son los dos pilares que, con toda lógica, vertebraron el discurso de Juan Vicente Herrera para su cuarta investidura como presidente de la Junta. Aunque esta priorización es la razonable, resultó oportuna, en primer lugar, la contundencia expresada en el blindaje del actual modelo de la sanidad, la educación y los servicios sociales, frente a las sombras de sospecha que la crisis ha introducido sobre la sostenibilidad de las prestaciones y derechos básicos. Consciente de los riesgos que soportan las cuentas del sector público, Herrera urgió la convocatoria de una Conferencia de Presidentes para abordar la cuestionada solvencia del sistema de financiación autonómica. Respecto a las nuevas medidas anunciadas como primera agenda política de la nueva legislatura, orientadas a la recuperación económica y la generación de puestos de trabajo, suponen un refuerzo de las grandes líneas de actuación seguidas hasta la fecha. En este punto cabe citar al líder socialista, Óscar López, en su primera intervención como parlamentario autonómico. A pesar del inexplicable reproche lanzado a la Junta acusándola de incapacidad para prever la crisis, debe saludarse su disposición a trabajar como si de un gobierno de concentración se tratase en las soluciones para la creación de empleo y en la defensa del Estado de Bienestar. Al margen de estos dos aspectos básicos que centraron el debate, el presidente del Ejecutivo regional sí sorprendió por el alcance de las iniciativas enunciadas como «principios para un nuevo tiempo político» que se traducen en nuevas medidas de austeridad, transparencia y participación ciudadana. La disminución de la estructura de gobierno, las limitaciones en el uso de los coches oficiales y las restricciones en gasto protocolario y comidas de trabajo son acertados recortes que inciden en la naturaleza ética de aplicar el ahorro, por reducido que sea, en aspectos superfluos considerados inherentes al ejercicio de la política. Mayor calado tienen las propuestas para abrir nuevos cauces a la participación democrática de los ciudadanos. Siempre es un acierto abrir las ventanas para escuchar el sonido de la calle.

Resultó oportuna la contundencia expresada en el blindaje del actual modelo de la sanidad, la educación y los servicios sociales

HUMOR GRÁFICO | MANOS LIBRES

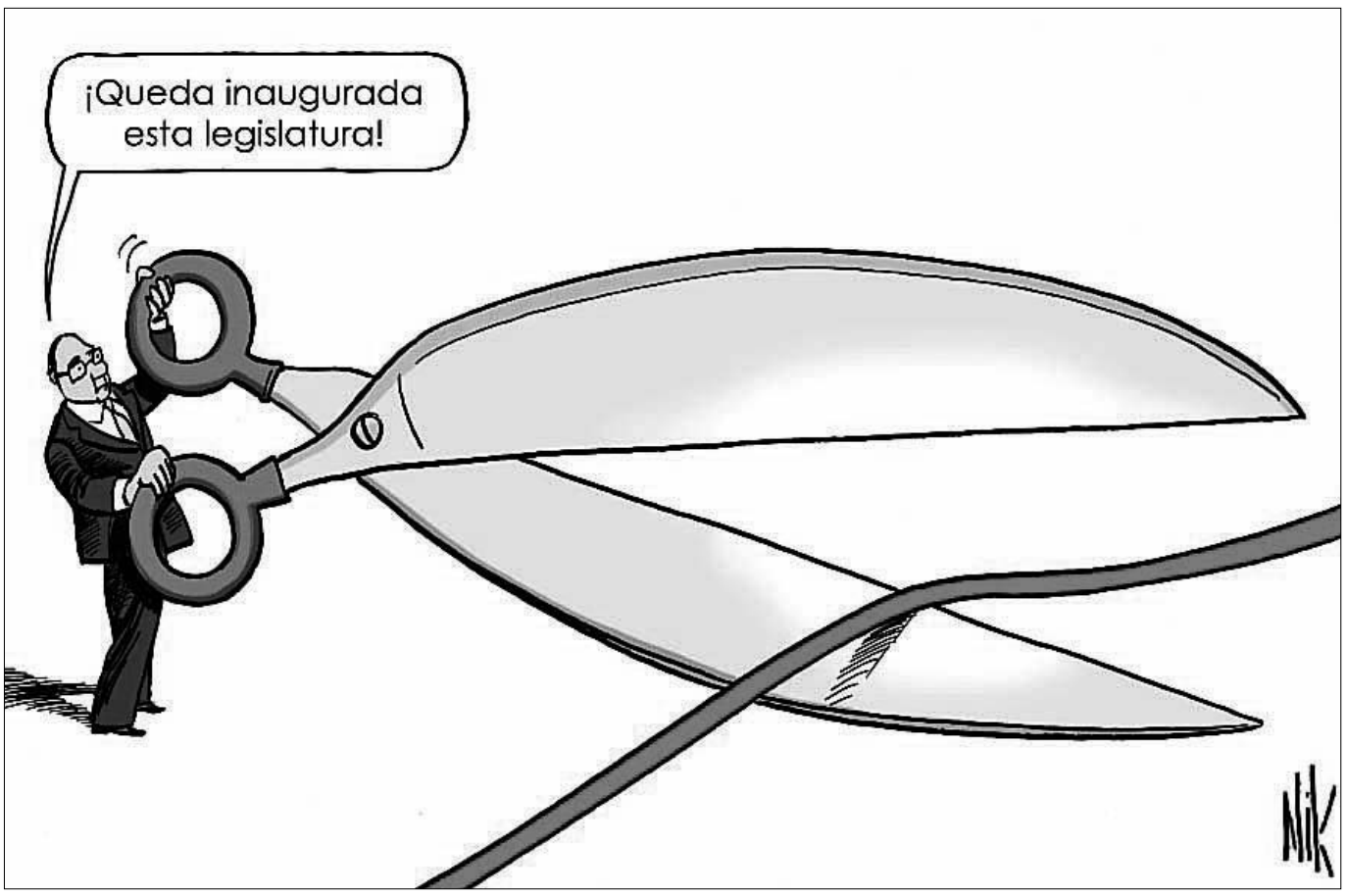

HOY SERÁ NOTICIA

▶ SOCIEDAD

Entrega de condecoraciones de la Real Orden de Reconocimiento a las Víctimas del Terrorismo

Acto de entrega de las condecoraciones de la Orden de Reconocimiento Civil a las Víctimas del Terrorismo, con la participación de autoridades y representantes de la Junta, las Cortes y el Ministerio del Interior.

VALLADOLID

▶ EDUCACIÓN

La Universidad de Salamanca inaugura los cursos de verano con 115 actividades

El rector, Daniel Hernández Ruipérez, inaugurará oficialmente los Cursos de Verano de la Universidad de Salamanca, que este año ofertará un total de 115 actividades formativas, con más de 3.000 horas lectivas.

SALAMANCA

LA PRUEBA DEL NUEVE

Tono y gestos

Jornada de expectación en las Cortes con el primer cara a cara entre Herrera y López en el que, sabido el resultado, había más interés por saber el tono y los gestos que casi el contenido de los temas de fricción. Decepción entre quienes esperaban un debate bronco, dado el precedente de la campaña y sorpresa ante el tono elegido por el portavoz socialista que se quedó casi a medio camino de un discurso institucional. Sin embargo, ayer los gestos fueron importantes. Que se lo digan a los presidentes de los Consejos -Consultivo, de Cuentas y CES- que hablaban casi poniéndose la venda antes de la herida de los recortes. Incluso, el Procurador del Común se apresuró a aclarar que su presupuesto apenas representa un cero y pico por ciento del de la Junta. Mientras tanto los escrutadores miraban las caras de los consejeros para intentar vislumbrar un destello de las decisiones de Herrera. Seriedad, mucha seriedad en algunos y algunas; satisfacción –mucha- en otros y un cumpleaños que casi pasa desapercibido: el de María José Salgueiro.

EL PAISANO

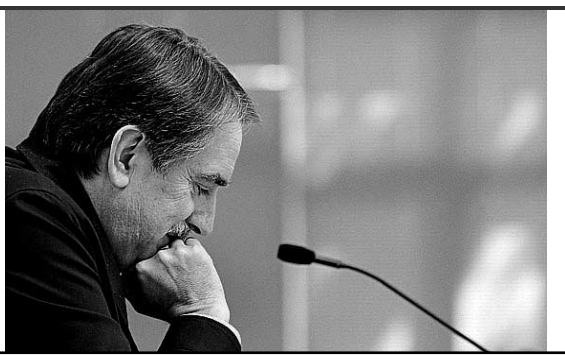

'RESACA' DE LA NEGOCIACIÓN COLECTIVA

Trabajo considera «esperpéntico» que Erkoreka piense que los convenios regionales primarán sobre los nacionales ■ El ministro de Trabajo e Inmigración, Valeriano Gómez, afirmó ayer que las declaraciones del portavoz del PNV en el Congreso, Josu Erkoreka, tras el acuerdo que permitió al Gobierno convalidar el decreto de la negociación colectiva, «casi rozan el esperpento». Se refería a que señaló que su partido había logrado que, en caso de concurrencia, el convenio regional se impusiera al nacional.

Martín Garitano (2i) charla con Joseba Permach, uno de los 'padres' de HB, momentos antes de presentar su candidatura. / JAVIER ETXEZARRETA (EFE)

Bildu logra las Juntas de Guipúzcoa y pide al PSOE que negocie con ETA

El periodista Martín Garitano, que llevaba un pin con el número de recluso de Otegi, es el nuevo diputado general de la provincia gracias a que PSE-EE y PNV no llegaron a un acuerdo

• Pese a que socialistas, 'populares' y 'jeltzales' exigieron al dirigente 'abertzale' que pidiera el fin de ETA, éste respondió solicitando la independencia y la liberación de los presos.

SPC-AGENCIAS / SAN SEBASTIÁN

Y se hizo historia. Martín Garitano (Bildu) fue elegido ayer diputado general de Guipúzcoa en un pleno histórico en las Juntas Generales de este territorio otorgaron el poder en la institución foral a la coalición independentista después de dos décadas de Ejecutivos del PNV, compartidos con EA y PSE-EE.

Con esta elección, la izquierda *abertzale*, a través de Bildu -formada por EA, Alternatiba e independientes-, gobierna por primera vez en la provincia norteña y logra la mayor acumulación de poder institucional de su trayectoria, al sumar también el Ayuntamiento de San Sebastián y decenas de Alcaldías en todo el País Vasco y Navarra.

El periodista Martín Garitano, que, haciendo un guiño a Nelson Mandela, portó un pin con el número de recluso de Arnaldo Otegi, fue investido diputado general con la mayoría simple de 23 votos (22 de Bildu y uno de Aralar), lo que le convierte en el octavo presidente de la Diputación en la época democrática, seis de los cuales fueron del PNV y uno de EA.

Su elección fue facilitada por la falta de acuerdo entre el resto de partidos de la Cámara, derivada de la fractura entre el PNV y el PSE-EE tras la constitución de los ayuntamientos, el pasado 11 de junio.

Tal y como habían anunciado, PNV, PSE-EE y PP defendieron sus candidaturas y votaron a sus propios aspirantes, tras cruzar reproches sobre la responsabilidad de la ausencia de acuerdos.

'BATASUNOS' EN LA TRIBUNA. Muy significativa resultó la presencia en la tribuna de invitados de destacados ex dirigentes de Batasuna, como Rufi Etxeberria y Joseba Permach.

En sus primeras palabras como diputado general, Garitano agradeció a quienes le votaron y a los que no, a su familia y a quienes «sufren una situación no legal», cuya «ansia democrática» debería ser un «ejemplo» para todos.

Por la mañana, en su discurso de presentación de candidatura, proclamó el inicio de una «nueva era histórica» en Euskadi y se comprometió a trabajar en favor de una «solución al conflicto político -término siempre usado por los *batasunos*-» en la que «todos salgan ganando». Así, defendió la necesidad de «hacer frente al sufrimiento de todas las víctimas», al tiempo que anunció que «en este nuevo ciclo» se tendrá que abordar «la cuestión de los presos». También consideró que corresponde a ETA y al Gobierno, «a través del diálogo», dar pasos para «superar definitivamente las consecuencias» del problema.

Además, abogó por acometer las reformas legales necesarias para que los vascos puedan elegir la independencia.

La exigencia a Bildu para que pida expresamente la desaparición de ETA fue compartida por los portavoces de PNV, PSE-EE y PP durante diferentes momentos del pleno, a lo que Garitano no respondió en su turno de réplica. Su silencio fue más que elocuente.

Por otra parte, el departamento vasco de Interior prohibió una manifestación convocada para hoy en Hernani (Guipúzcoa) al entender que pretende «ensalzar a miembros de organizaciones terroristas y humillar a las víctimas». Y es que coincide con un acto del programa de fiestas del Consistorio, controlado por Bildu, que es en favor de los *represaliados* del pueblo.

EL DETALLE

▶**PNV, buen estratega.** Como era de esperar, los *jeltzales* recibieron a lo largo de la jornada críticas feroces del PP y del PSOE por no evitar que Bildu acapare poder. La explicación estratégica es sencilla: entre el ahogamiento institucional que va a recibir la coalición, la crisis económica imperante y el desmarque del PNV de los partidos constitucionalistas, éste recogerá las *nueces* en 2014.

DECLARACIONES

[,,]

RAMÓN JÁUREGUI
MINISTRO DE LA PRESIDENCIA

«Esto puede suponer el final de la violencia, pero, si hubiera sido solo un engaño, el Estado deberá abortar esa coalición»

PELLO URIZAR
SECRETARIO GRAL. DE EA

«No se volverá a la época en la que el terror se instalaba en las calles»

JUAN CALOS CANO
JUNTERO DEL PP

«Una victoria en Guipúzcoa no les legitima para poner patas arriba el Estado de Derecho»

REBEKA UBERA
JUNTERA DE ARALAR

«Si la oferta es sincera y seria, podemos compartir tareas de gobierno»

MARKEL OLANO
JUNTERO DEL PNV

«Hay que aprovechar la ocasión: ETA debe dejarlo»

ROSA DÍEZ
PRESIDENTA DE UPYD

«Es esencial que la renuncia expresa a la negociación figure en una Ley de víctimas del terrorismo»

CANTABRIA

Ignacio Diego coge el relevo de Revilla y promete que no habrá recortes sociales ■

El presidente electo de Cantabria, Ignacio Diego, subrayó ayer que, además de evitar el revanchismo, no tiene «ni el menor ánimo de recortar ningún derecho social», y ofreció además un pacto a la oposición en esta materia y en sanidad. En la toma de posesión se despidió su antecesor, Miguel Ángel Revilla, que, previsiblemente, intentará acceder al Congreso en 2012.

15-M EN CATALUÑA

La 'Generalitat' crea un cuerpo contra 'guerrillas urbanas'

■ El consejero de Interior catalán, Felip Puig, solicitó ayer que la sociedad no ampare a las «guerrillas urbanas», como cree que ocurrió antes del cerco al *Parlament* del 15-J, y anunció la creación de una nueva Unidad de los *Mossos d'Esquadra* para perseguir a estos grupos.

ALMERÍA

Rescatan a 54 inmigrantes cerca de las costas de Motril ■

Efectivos de Salvamento Marítimo rescataron ayer a 54 inmigrantes de origen marroquí, incluidos cuatro bebés, dos niños y seis mujeres, de una patera interceptada a cuatro millas náuticas al sudoeste del límite entre las aguas territoriales de España y Marruecos.

▶ EXTREMADURA

La crisis de IU se agudiza tras conocerse una oferta de moción de censura

JAVIER M. FAYA (SPC)

El coordinador federal de Izquierda Unida, Cayo Lara, se encuentra desde ayer en Alicante, donde había ido a ver las hogueras de San Juan. Quizás cuando el fuego haga de las suyas, se acuerde de Extremadura y de los quebraderos de cabeza que le está dando su compañero y líder allí, Pedro Escobar, que filtró en un diario que, durante una serie de reuniones secretas con el jefe de los socialistas en la región, Guillermo Fernández Vara -que atacó a Monago por «pedirle permiso» a Rajoy para cambiar la política fiscal-, se habló de llevar a cabo una moción de censura contra el *popular* en abril de 2012, si bien el PSOE lo rechazó.

Las redes sociales no dejaron de echar humo durante todo el día y los ataques contra unos y otros dirigentes se iban sucediendo por parte de seguidores comunistas que, en su mayoría, criticaban, como llevan haciendo desde hace semanas, que determinados periódicos afines al PSOE carguen sus tintas contra el partido que comanda Cayo Lara, que está en una situación muy delicada.

«Yo solo he conocido la noticia a través de un diario. No tengo nada que decir. Me preocupan los 37.000 extremeños que recibieron un mensaje de IU de parar a la derecha y las políticas de derechas, y es lo que debe hacer para cumplir la palabra dada. Lo que realmente me obsesiona ahora es seguir proponiendo medidas contra el paro, evitar desahucios de viviendas, que la Administración pague a los proveedores...», comentó Lara a este medio.

Cayo Lara, con Sánchez Gordillo.

Mariano Rajoy, de espaldas, en su alocución del pasado miércoles en el Congreso sobre la reforma de la negociación colectiva. / JUANJO MARTÍN (EFE)

NUEVE MESES DE INFARTO

Con la pírrica victoria de la reforma de la negociación colectiva en el Congreso, el Gobierno se asegura agotar la legislatura, pero el panorama electoral se le presenta algo sombrío

SPC-P. CRESPO (EFE) / MADRID

Tras el triunfo sobre la bocina del pasado miércoles en la votación por la reforma de la negociación colectiva en el Congreso de los Diputados, parece que las aguas bajan más tranquilas por La Moncloa. O no. Las dudas -más que razonables- sobre si el jefe del Gobierno, José Luis Rodríguez Zapatero, adelantará las elecciones generales no terminan de aclararse, pero lo que sí es seguro es que al Ejecutivo le esperan meses complicados para agotar, sea en otoño o en la primavera, la legislatura. Aunque, eso sí, el ministro de la Presidencia, Ramón Jáuregui, confirmó que en marzo será la ansiada cita con las urnas.

Más allá de hasta dónde afecte a España la situación que viven países como Grecia, los asuntos internos son lo suficientemente importantes como para marcar el futuro de la Administración central.

Tras superar el primer escollo en la Cámara Baja con la convalidación del polémico decreto que no gusta ni a empresarios ni a sindicatos, la siguiente cita importante del Ejecutivo tendrá el mismo escenario.

Será el martes próximo, y hasta el jueves, en el Debate sobre el Estado de la Nación, donde el líder socialista tendrá que demostrar la fortaleza de su Gabinete tras el varapalo electoral del pasado 22 de mayo, que se ha visto agravado con la caída de su mayor granero de votos, después de Andalucía: Extremadura.

Aunque el vicepresidente primero, Alfredo Pérez Rubalcaba, ya ha sido proclamado candidato oficial del PSOE para las próximas elecciones, será Zapatero quien se enfrentará a las más que probables críticas del líder de la oposición, Mariano Rajoy, y del resto de portavoces en la sede parlamentaria ante la situación económica.

Pero aunque el debate más importante del año servirá como termómetro de hasta dónde llega el temple del presidente, no será éste el momento más decisivo al que se tenga que enfrentar en las próximas semanas.

TECHO DE GASTO. Por el camino le espera, primero, la aprobación del techo de gasto, paso previo a la elaboración de los Presupuestos Generales del Estado, claves para el futuro del Gobierno.

Si Zapatero no consiguiera los votos suficientes para sacar adelante las cuentas de 2012, se vería obligado a prorrogar las actuales, lo que se podría ver como un síntoma de la debilidad del país, según advierte la oposición.

De entrada, el Ejecutivo cuenta solo con dos posibles apoyos de peso: el PNV y CiU, aunque ninguno de ellos está asegurado.

Quien sí le ha garantizado a Zapatero la «estabilidad» que necesita para acometer las reformas económicas es Coalición Canaria. Su portavoz en el Congreso, Ana Oramas, le juró *amor eterno* hace 48 horas con sus dos diputados, una vez que éste le prometió que mantendrá las ayudas al sector aéreo en las Islas, amén de aupar a esta formación, una legislatura más, en el poder regional, pese a que no pasa de ser la tercera fuerza más votada.

También podría favorecer al Ejecutivo el pacto alcanzado entre el PSN y UPN en Navarra, ya que los regionalistas de la Comunidad Foral tienen dos representantes en la Cámara Baja, como CC.

No obstante, la situación en Ferraz se revela angustiosa. Los resultados de las elecciones autonómicas harán también más difícil la posición del Gobierno en los órganos en los que están representadas las comunidades.

El aumento de autonomías gobernadas por el PP llevará a más consejeros *populares* a sentarse en las sillas del Consejo de Política Fiscal y Financiera (CPFF), que celebrará su próxima reunión a finales del mes de julio.

Allí se debatirá, previsiblemente, la deuda de las CCAA, cuyo techo de gasto quiere limitar por ley el bloque conservador, que ha pedido además que se aborde la «delicada» situación de la mayoría de los servicios regionales de salud, que presentan, según los *populares*, dificultades para llegar a fin de año dada su elevada deuda y su incapacidad para afrontar el pago a proveedores.

En el PP quieren también que se celebre una Conferencia de Presidentes para tratar los problemas financieros de las comunidades y analizar el cumplimiento del acuerdo de financiación.

Lo que sí es seguro es la celebración de la Conferencia Política del PSOE, prevista para los días 30 de septiembre y 1 y 2 de octubre. De esta importante cita de los socialistas saldrá el programa electoral del partido para las próximas elecciones generales. Quizá sea éste el momento en el que el partido pueda tomar oxígeno y dar, por extensión, fuerzas al Gobierno para afrontar lo que resta de legislatura, sea lo que sea.

LAS OTRAS CLAVES

▶ **ETA.** Uno de los *salvavidas* de los socialistas podría ser una hipotética rendición de la banda asesina meses antes de las elecciones. No obstante, que los etarras decidieran volver a las armas o que Bildu no termine de despegar en su rechazo de la violencia le puede acabar de dar la puntilla.

▶ **IU.** Soplan malos tiempos en IU tras el escándalo producido en Extremadura, con su apoyo -pasivo- al PP. El liderazgo de Lara está más que nunca en entredicho, y posiblemente, tras lo visto en Córdoba, Rosa Aguilar capitanee a los socialistas andaluces, que no saben si harán coincidir sus comicios con los generales. Ella puede aglutinar a los comunistas *indignados*.

▶ **PNV.** A los *jeltzales* solo les interesa la *Lehendakaritza*. Zapatero ha ninguneado a López, pero el leonés se va...

CONTAMINACIÓN

Los coches podrían pagar peajes urbanos para evitar la polución

El Plan Nacional de Mejora de Calidad del Aire, diseñado por el Ministerio de Medio Ambiente, Medio Rural y Marino, propone crear peajes urbanos y zonas de «atmósfera protegida» en la ciudad, así como etiquetar los vehículos para limitar el acceso de los «más sucios», entre otras medidas.

LA CIFRA

1

De cada tres es la cantidad de teléfonos móviles que se recicla, pese a incorporar metales reutilizables como cobre, aluminio o hierro y, en menor medida, otros de gran valor como oro o coltan.

Machu Picchu, amenazado

El monumento inca ha estado a punto de ser incluido en la lista negra de la Unesco como 'patrimonio mundial en peligro' debido al abuso institucional por explotar su interés turístico

• Las legendarias ruinas reciben cada año 800.000 visitantes, además de ser escenario de 'videoclips', anuncios publicitarios y hasta filmes de Bollywood que dañan el complejo.

JAVIER OTAZU (EFE) / LIMA

La ciudadela inca de Machu Picchu corre el riesgo de morir de éxito, ya que la joya del turismo de Perú, que cada año atrae a cerca de 800.000 turistas, se ha salvado por los pelos de entrar en la lista del *patrimonio mundial en peligro*.

El Comité del Patrimonio Mundial de la Unesco se reunió el miércoles en París y decidió *absolver* al Gobierno y no incluir al monumento inca en la lista negra de patrimonio en peligro, aunque recomendó que un comité internacional de expertos vigile la evolución del enclave, especialmente en su punto más crítico: los accesos. «*De facto* no pasa nada malo (por ser incluido en la lista), es más bien un sentimiento de vergüenza», dijo el viceministro de Cultura, Bernardo Roca Rey.

Y es que el *tirón de orejas* iba a ser más llamativo cuando el país está en vísperas de organizar, el próximo 7 de julio, los actos del centenario del *descubrimiento* de la ciudadela inca por el explorador estadounidense Hiram Bingham.

A lo largo de estos 100 años, Machu Picchu ha servido de codiciado escenario para grabar vídeos musicales, anuncios comerciales para la televisión y hasta una película con cientos de figurantes llegados desde la India para filmar el musical más caro de la historia de Bollywood, este último el pasado octubre.

Especialmente sonado fue el caso del anuncio de una cerveza peruana en 2000, cuando la grúa que movía las cámaras para hacer un *travelling* colisionó con el Intihuatana o reloj solar, situado en el punto más alto de la ciudadela, y arrancó una muesca de la piedra centenaria.

No hay actor, futbolista, político o estrella internacional que visite Perú y no sea invitado a pasear por las famosas ruinas incaicas, con todo su séquito de admiradores, fotógrafos y periodistas que se mezclan con los más de 2.000 turistas que cada día acceden al lugar sin la menor conciencia de estar pisando piedras que son el legado de un pasado apenas conocido, por lo que su valor adquiere más importancia.

Por sus laderas se han paseado los reyes de España, el millonario Bill Gates, los actores Cameron Díaz o Susan Sarandon, la cantante Olivia Newton John, todos ellos prestándose amablemente a poner su rostro ante la mítica montaña y seguir alimentando la rueda de la promoción.

Es ya un lugar común escuchar aquello de que hay que *desmachupizar* el turismo en el país andino y buscar visitantes en las demás atracciones (y son muchas) que existen en su territorio, naturales y arqueológicas, pero la *ciudad perdida cerca del cielo* tiene un magnetismo innegable.

NO ABRIR MÁS ACCESOS. La Cámara Nacional de Turismo (Canatur) considera que Machu Picchu significa el 70 por ciento de los ingresos por turismo en Perú, ya que cada viajero que tiene como primer destino la mítica ciudadela visita entre tres y cinco lugares más (la ciudad de Cuzco, la de Arequipa, las líneas de Nazca, el Lago Titicaca y la selva) y deja en el país un promedio de 2.200 dólares (unos 1.538 euros).

Carlos Canales, presidente de Canatur, señaló que el monumento tiene capacidad para recibir más visitantes que en la actualidad (un máximo de 3.000) con un sistema planificado de horarios y rutas, pero no quiso avanzar una cifra exacta.

> No hay **actor**, **futbolista** o político que llegue a **Perú** y no sea **invitado** a pasear por el enclave

Sin embargo, la Unesco advirtió en varias ocasiones de que las ruinas se encuentran cercanas al punto de saturación y el Gobierno no debe emprender ninguna política de captación de nuevos visitantes, algo con lo que coincide el viceministro Roca Rey.

El último desencuentro entre el Ejecutivo peruano y la Unesco no lo constituyó tanto el número de espectadores cuanto los lugares de acceso a la poblacion fortificada. El organismo cultural de la ONU alertó en reiteradas ocasiones sobre la anarquía urbanística en Aguas Calientes, el municipio más cercano, y las ansias de sus pobladores de aumentar una y otra vez las vías de acceso al promontorio.

La proyectada carretera entre el poblado de Santa Teresa y las ruinas (aprobada por el Congreso peruano) han hecho levantar las cejas a la Unesco, temerosa de que esta nueva vía suponga mayores flujos de entrada en el recinto, algo que precisamente buscan los habitantes de Santa Teresa.

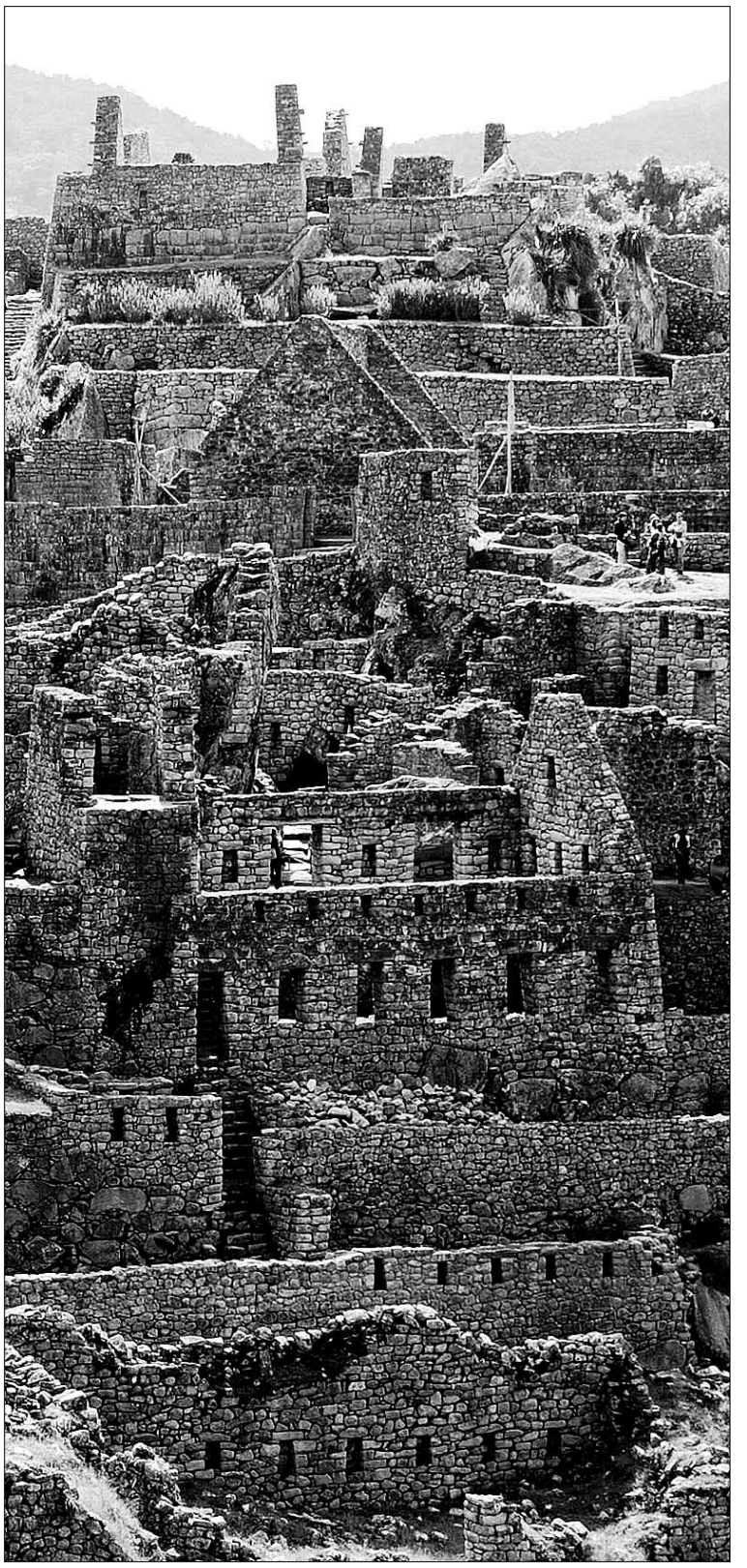

Vista del recinto urbano de Machu Picchu. / PAOLO AGUILAR (EFE)

Como también levantaron las cejas al conocer los planes de un *mega festejo* que las autoridades peruanas preparaban el 7 de julio en el mismo enclave para conmemorar el centenario de su descubrimiento. Por presiones de la Unesco, la fiesta se trasladó a Cuzco y solo 200 elegidos asistirán a las celebraciones en las ruinas.

La ciudad de Machu Picchu fue construida a 2.438 metros sobre el nivel del mar en el siglo XV como residencia de descanso del emperador, aunque, a juzgar por diversas construcciones, también podría adjudicársele un carácter ceremonial. Complejo residencial o santuario, Machu Picchu no fue *descubierto* ni tan siquiera *redescubierto* por el profesor estadounidense Hiram Bingham, ya que nunca se *perdió* entre las brumas del tiempo. Sí que hay que reconocer, sin embargo, que Bingham fue su primer investigador sistemático.

▶ SALUD

La ONU alerta del aumento del consumo de drogas sintéticas de difícil control

LUIS LIDÓN (EFE) / VIENA

El cultivo de coca y la producción de opio descendieron en el mundo en el año 2010, mientras aumentaron los estimulantes sintéticos y en internet proliferan nuevos tipos de estupefacientes que no están sometidos a controles internacionales.

Este es el análisis que ofrece el Informe Mundial sobre las Drogas, publicado ayer por la Oficina de Naciones Unidas contra la Droga y el Delito (Onudd).

Entre 149 y 272 millones de personas consumieron algún narcótico en el último año en el mundo, mientras que se estima que unas 200.000 mueren anualmente por enfermedades relacionadas con estas sustancias.

«El tráfico de drogas, el vínculo fundamental entre la oferta y la demanda, está impulsando una empresa criminal global valorada en cientos de miles de millones de dólares que representa un creciente desafío a la estabilidad y la seguridad», afirma el director de Onudd, Yuri Fedotov, en la introducción del informe.

Además de los estupefacientes *tradicionales*, el texto advierte de que se ha disparado la demanda de sustancias no sometidas a control internacional, como la *piperazina*, utilizada por veterinarios para eliminar lombrices intestinales en las aves y que provoca, en quien la consume, estados de euforia y excitación.

También se ha multiplicado la demanda de sustancias sintéticas que imitan los efectos del cannabis y que se pueden obtener a través de la red y en tiendas especializadas conocidas como *smart shops*.

Un alijo de cocaína incautado.

POP LATINO

Comienza la gira española de Ricky Martin ■ Málaga acogerá esta noche el primero de los conciertos que el cantante Ricky Martin tiene previsto realizar en España este verano. El artista puertorriqueño actuará además en Murcia, Madrid y Barcelona, dentro de la gira mundial de presentación de su último disco, titulado *Música + Alma + Sexo*.

LITERATURA

Harry Potter conquista también la red ■ A partir de octubre, los seguidores del mago más conocido de la literatura infantil y juvenil tienen una cita en *Pottermore*. La web, que fue presentada ayer por la autora de la saga, la escritora JK Rowling, ofrecerá contenidos inéditos sobre Potter, una nueva aventura en forma de videojuego y distintos *e-books* sobre el joven.

|LA FRASE|

«Estoy muy bien, pero no me permiten hablar con los medios, porque voy a estar en libertad bajo fianza un año»

AI WEIWEI
ARTISTA Y DISIDENTE

LA **LEYENDA** DE LOS HOMBRES **LIBRO**

Una veintena de refugiados conforman una insólita biblioteca viva en la que cada uno de ellos relata sus azarosas experiencias

El senador español Arcadio Díaz (d) escucha el relato del congoleño Richard. / J.A. (EFE)

EFE / ESTRASBURGO (FRANCIA)

Una veintena de refugiados se convierten en *libros* parlantes y protagonizan una insólita biblioteca viviente organizada por la Agencia para los Refugiados de la ONU (Acnur) y el Consejo de Europa. Esos *libros* son desplazados, apátridas, demandantes de asilo, expertos que ayudan a otros como ellos, trabajadores sociales, ayudantes de niños inmigrantes no acompañados, que durante dos días desplegaron su catálogo de historias en inglés, francés, árabe, ruso, farsi o kurdo.

Entre los lectores, el senador español Arcadio Díaz Tejera se interesó por el libro número 16, titulado *Un hombre negro de un país negro que brilla: el Congo*.

La reseña de esa obra advierte de los prejuicios sobre su protagonista, según los cuales éste es un hombre pobre, perezoso, sin perspectivas ni ambición, que no se quiere integrar, y al que se le asocia con el crimen y actividades delictivas. Su nombre ficticio es Richard y tiene mucho miedo: miedo a decir su nombre verdadero, a hablar de su familia, a que se sepa dónde vive... e incluso a que se le fotografíe de frente. Y le cuenta a su *lector* que sigue con esos temores más de 13 años después de haber escapado de la actual República Democrática del Congo, perseguido por los secuaces del dictador Mobutu Sese Seko.

Se define como refugiado político, que cuenta con la ayuda de la Acnur, y el hecho de repetir su testimonio no evita que se emocione cuando narra su relato, según el cual «tener un niño soldado es lo peor que le puede ocurrir a unos padres». Pausado al hablar, levanta el tono al rebelarse cuando a él, convertido en la actualidad en un militante defensor de los derechos humanos cuyo sueño es volver a su país y dejar de ser un refugiado, hay gente que le dice que no es «nada».

MUJER DE OJOS AZULES. Su testimonio se une en este experimento innovador a otros como el referido en el libro número 10: *Refugiada libanesa*, con el que aparece una mujer de unos 40 años, con ojos azules, que cubre su cabeza con un gorro. Se llama Tania Kobisy y al tomar asiento muestra al interesado un folleto de la novela *La Malédiction*, que cuenta su experiencia y está dedicada a las mujeres de África y Oriente Medio. «Escapé del Líbano con mis hijos tras sufrir violencia por parte de mi marido. Cuando violó a mi hija de 15 años, los tribunales me dijeron que no procedía demandarle porque (según su sentencia) la pequeña seguía siendo virgen», explica. Kobisy asegura que su ex marido, libanés, con el que también vivió en Costa de Marfil, hubiera obtenido sin problema la custodia de los hijos en caso de divorcio, y dice que en esos dos Estados ella está considerada como una criminal.

Habla sin pudor de los peores momento en su país, cuando pensó en el suicidio para poner fin a la violencia que descargaba su marido sobre ella y sus hijos, pero reivindica que es fuerte y que por esa fortaleza pudo seguir adelante y llegar a Francia. «Los primeros momentos fueron muy duros, pero amo París, me abrió sus puertas y me hizo sentir como una persona», relata no sin emoción, agregando, tras unos segundos de silencio, que su mayor deseo es que «las mujeres sean bien tratadas en todo el mundo, no como esclavas, sino como seres humanos».

La biblioteca viviente funcionó los días 22 y 23 de junio en el Palacio de Europa de Estrasburgo, y con ella se pretendió que la gente tome conciencia de ese colectivo para derribar prejuicios.

Lotería Nacional
SORTEO DEL JUEVES

SORTEO 49/11

SORTEO DEL DÍA 23 DE JUNIO DE 2011
Seis series de 100.000 billetes cada una
Lista acumulada de las cantidades que han correspondido a cada una de las seis series de los números premiados, clasificados por su cifra final

Estos premios caducan a los tres meses, contados a partir del día siguiente al de la celebración del sorteo

0		1		2		3		4		5		6		7		8		9	
Números	Euros/Billete	Números	Euros/Billete	Números	Euros/Billete	Números	Euros/Billete	Números	Euros/Billete	Números	Euros/Billete	Números	Euros/Billete	Números	Euros/Billete	Números	Euros/Billete	Números	Euros/Billete
11800	300	11801	360	11802	330	11803	330	11804	300	11805	360	11806	330	11807	300	11808	300	11809	300
11810	300	11811	300	11812	330	11813	330	11814	300	11815	300	11816	330	11817	300	11818	300	11819	300
11820	300	11821	300	11822	330	11823	330	11824	300	11825	300	11826	330	11827	300	11828	300	11829	360
11830	300	11831	300	11832	330	11833	330	11834	300	11835	300	11836	330	11837	300	11838	300	11839	300
11840	300	11841	300	11842	330	11843	330	11844	300	11845	300	11846	330	11847	300	11848	300	11849	300
11850	300	11851	300	11852	330	11853	330	11854	300	11855	300	11856	330	11857	300	11858	300	11859	300
11860	300	11861	300	11862	330	11863	330	11864	300	11865	300	11866	330	11867	300	11868	300	11869	300
11870	300	11871	300	11872	8.130	**11873**	**300.000**	11874	8.100	11875	300	11876	330	11877	300	11878	300	11879	300
11880	300	11881	300	11882	330	11883	330	11884	300	11885	300	11886	330	11887	300	11888	450	11889	300
11890	300	11891	300	11892	330	11893	330	11894	300	11895	300	11896	330	11897	300	11898	300	11899	300
34800	300	34801	360	34802	330	34803	330	34804	300	34805	360	34806	330	34807	300	34808	300	34809	300
34810	300	34811	300	34812	330	34813	330	34814	300	34815	300	34816	330	34817	300	34818	300	34819	300
34820	300	34821	300	34822	330	34823	330	34824	300	34825	300	34826	330	34827	300	34828	300	34829	360
34830	300	34831	300	34832	330	34833	330	34834	300	34835	300	34836	330	34837	300	34838	300	34839	300
34840	300	34841	300	34842	330	34843	330	34844	300	34845	300	34846	330	34847	300	34848	300	34849	300
34850	300	34851	300	34852	330	34853	330	34854	300	34855	300	34856	330	34857	300	34858	300	34859	300
34860	300	34861	300	34862	330	34863	330	34864	300	34865	300	34866	330	34867	300	34868	300	34869	300
34870	300	34871	300	34872	330	34873	780	34874	300	34875	300	34876	330	34877	300	34878	4.665	**34879**	**60.000**
34880	4.665	34881	300	34882	330	34883	330	34884	300	34885	300	34886	330	34887	300	34888	450	34889	300
34890	300	34891	300	34892	330	34893	330	34894	300	34895	300	34896	330	34897	300	34898	300	34899	300
Terminaciones		**Terminaciones**		**Terminaciones**		**Terminaciones**		**Terminaciones**		**Terminaciones**		**Terminaciones**				**Terminaciones**		**Terminaciones**	
5650	750	0361	750	042	180	1873	1.230	5244	750	4115	750	6	30			628	150	619	150
		791	150	2	30	873	480	414	150	165	150					718	150	799	150
		991	150			73	180			475	150					888	150	29	60
		01	60			3	30			05	60								

ESTE SORTEO ADJUDICA 2.127.000 DÉCIMOS PREMIADOS POR UN IMPORTE TOTAL DE 12.600.000 EUROS

PREMIO ESPECIAL	FRACCIÓN	SERIE	PREMIO ACUMULADO
1.170.000 € Núm. 11873 PRIMER PREMIO	3.ª	6.ª	1.200.000 €

HOLANDA

La Justicia absuelve al político ultraderechista Geert Wilders de incitar al odio contra el Islam

El juzgado de Ámsterdam absolvió ayer al político holandés Geert Wilders de los cargos de incitación al odio y discriminación contra los musulmanes, al considerar que sus declaraciones no estaban dirigidas a los musulmanes como individuos, sino al Islam en general. El derechista interpretó su absolución como una victoria de la libertad de expresión y como una señal de que la religión puede ser criticada.

Varios soldados de misión en Afganistán juegan con un grupo de niños en el país asiático. / EFE

Cuenta atrás en Afganistán

El presidente de EEUU confirma la retirada gradual de los soldados del país asiático, un proyecto que durará hasta 2014, cuando regresen los últimos militares en misión de paz

• España cumplirá los plazos marcados por la OTAN en el repliegue de los efectivos, mientras que Francia anuncia un retroceso proporcional y comparable al americano.

AGENCIAS / WASHINGTON

El comienzo del final de la guerra en Afganistán está más cerca que nunca. Tras el anuncio de ayer del presidente de EEUU, Barack Obama, en el que aseguró que antes de 2014 todos los soldados norteamericanos de misión en el país asiático «estarán de vuelta en sus hogares», numerosos países con efectivos en Afganistán se sumaron a la iniciativa americana.

«Este es el inicio, no el final, de nuestro esfuerzo para acabar esta guerra», afirmó el dirigente.

Así, el mes próximo saldrán los primeros soldados y se prevé que para septiembre del año próximo hayan regresado 33.000. El resto volverá paulatinamente para completar el repliegue en 2014.

Según indicó el mandatario, EEUU comienza su retirada cumplidos los objetivos que se trazó para esta guerra, neutralizar los avances de los talibanes, impedir que Afganistán pudiera convertirse de nuevo en un refugio para la red Al Qaeda y formar a los soldados para que pudieran hacerse cargo de la seguridad de su país.

EUROPA. El anuncio de Estados Unidos sobre el comienzo de la retirada gradual de sus tropas de Afganistán fue acogido positivamente por sus socios internacionales.

Así, España cumplirá los plazos marcados por la OTAN en su última cumbre, celebrada en Lisboa el pasado noviembre, para el abandono de las tropas internacionales. La ministra de Defensa, Carme Chacón, avanzó que a partir de este verano comenzará la transferencia de autoridad a las fuerzas de seguridad afganas en la provincia de Herat, con lo que el contingente nacional que trabaja en esa zona, unos 500 efectivos, se agrupará con el desplegado en la provincia de Badghis, compuesto por alrededor de 1.000 soldados.

De esta forma, y a medida que la Policía y los militares afganos vayan ejerciendo las responsabilidades en materia de seguridad, las tropas nacionales se irán retirando de esta provincia de forma progresiva y gradual.

El único en sumarse directamente a la iniciativa de Washington fue el presidente francés, Nicolas Sarkozy, quien anunció un repliegue de manera proporcional y con un calendario comparable a Estados Unidos.

Por su parte, el primer ministro británico, el conservador David Cameron, aseguró que el Reino Unido no cambiará sus planes de mantener sus tropas en Afganistán hasta 2014. Así, las previsiones del Gobierno de Londres preveían ya una primera retirada de 400 de sus 9.500 efectivos hasta febrero del 2012.

DESAFÍOS. Pero aún queda camino por recorrer. Y es que tras la notificación estadounidense, el presidente Obama aseguró que «quedan por delante numerosos retos, puesto que los talibanes, aunque hayan sufrido pérdidas, no están ni mucho menos derrotados y Al Qaeda sigue activa».

> Los **talibanes** aseguran que solo un **abandono total** de tropas **acabaría** con el **conflicto** armado

El propio Ejecutivo afgano se encuentra plagado por la corrupción, es impopular entre la población y el presidente del país, Hamid Karzai, llegó incluso a acusar de «invasoras» a las tropas aliadas.

«Tendremos que trabajar duramente para mantener los logros que hemos obtenido, a medida que retiramos nuestras fuerzas y efectuamos una transición responsable para traspasar la seguridad al Gobierno afgano», explicó el presidente americano.

Por su parte, Karzai aseguró que el inicio de la retirada de las tropas de EEUU es un paso beneficioso para ambos países. «Hoy ha empezado un proceso muy importante para nuestra libertad, para nuestro Gobierno y para la protección del país por los propios afganos», subrayó Karzai.

No obstante, los insurgentes afganos mantuvieron que se trata de algo «únicamente simbólico» y subrayaron que solo una retirada total de las tropas puede solucionar, de forma auténtica y verdadera, el conflicto.

▶ ESTADOS UNIDOS

El FBI detiene a James Whitey Bulger, uno de los criminales más buscados

AGENCIAS / WASHINGTON

James Whitey Bulger, un supuesto cabecilla del crimen organizado en Boston, fue detenido el pasado miércoles por la Policía estadounidense tras permanecer más de 16 años como prófugo de la justicia.

Así, la Oficina Federal de Investigaciones (FBI), que tuvo a Bulger en su lista de los *Diez Criminales Más Buscados* de América, informó de que el sospechoso y su compañera Catherine Elizabeth Greig fueron capturados en Santa Mónica, California.

El criminal, de 81 años de edad, supuestamente lideró la Pandilla Winter Hill en Boston, Massachusetts, y fue acusado de un total de 19 homicidios.

El FBI puso a Bulger en su lista en 1999, ofreció una recompensa de dos millones de dólares por información que condujera a su captura, y tenía un equipo especial de detectives dedicado únicamente a encontrarlo.

Además de los 19 cargos por homicidio, el prófugo fue acusado de conspiración para cometer homicidio, extorsión, tráfico de drogas y lavado de dinero.

Antes de su arresto, la última vez que se había confirmado una vista del criminal de Boston y su compañera sentimental fue en Londres durante 2002.

El martes pasado, la Policía del FBI empezó a difundir un anuncio público, de 30 segundos, centrado en Greig, quien había huido junto con Bulger y estaba requerida por albergar a un fugitivo. Los agentes recibieron de 350 pistas en 14 ciudades diferentes.

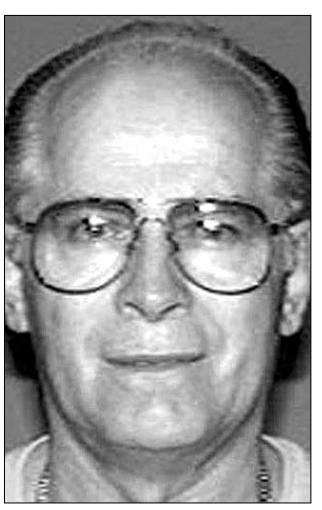

James Whitey Bulger.

El rival de la Gimnástica Segoviana prefiere guardar cautela de cara al partido del domingo PÁGINA 42

CICLISMO. La Vuelta a Segovia tendrá un presupuesto de 65.000 euros PÁGINA 43

F. SALA. El Ayuntamiento y Caja Segovia colocarán una pantalla gigante para el Caja-Barça PÁGINA 46

FÚTBOL SALA | A POR EL TÍTULO DE LIGA

El Caja Segovia no estará solo en el Palau

Más de de un centenar de aficionados acompañarán al equipo y presenciarán un partido para el que se han agotado las entradas

D.L.P. / J.R. / SEGOVIA

A pesar de que el horario no acompaña a la hora de desplazarse lejos de casa, un buen número de aficionados acompañarán al Caja Segovia el domingo en Barcelona.

De esta manera, más de un centenar de seguidores acudirán al Palau Blaugrana para animar a los suyos en una noche tan importante.

Desde la sede del Club se confirmaba en la tarde de ayer que ya se había conseguido llenar el primero de los dos autobuses que partirán hacia la Ciudad Condal el próximo domingo. Además, el número de plazas libres para el segundo no superaba la decena, por lo que es fácil que consiga llenarse antes de la tarde de hoy, fecha límite que para todo aquel que quiera apuntarse.

Este desplazamiento de seguidores segovianos contribuirá a la buena entrada que registrará el Palau Blaugrana este domingo, y es que, desde ayer, están agotadas todas las localidades que el FC Barcelona Alusport puso a la venta para este encuentro.

Por ello, desde el Caja Segovia se avisa de este hecho a aquellos aficionados que no se desplacen dentro del viaje en autocar organizado por el Club a Barcelona, y se les recomienda no efectuar el viaje por su cuenta si no disponen de la correspondiente entrada.

ACTUALIDAD. En cuanto a la actualidad de la plantilla, la semana está transcurriendo con tranquilidad, distribuyéndose la carga de trabajo cada día, después de la jornada de descanso del lunes y la de recuperación del martes en el Náyade Wellness Spa de Los Ángeles de San Rafael.

Imagen de una parte de la grada del Pedro Delgado durante el Caja-Barcelona del domingo. / JUAN MARTÍN

Así, en la sesión del miércoles no se ejercitaron por precaución Geison –que tenía inflamado un dedo del pie–, Matías y Sergio González. Los tres jugadores arrastran molestias desde tiempo atrás, y su participación en los entrenamientos depende de cómo evolucionen día a día. A pesar de todo, el técnico cajista espera poder contar con todos sus jugadores de cara al domingo.

De esta manera, el Caja Segovia ultima sus ejercicios en el Pedro Delgado, desde donde saldrá dirección Barcelona en autobús, mañana sábado a las 14:00 horas.

Una vez se instalen en la capital catalana Jesús Velasco y sus hombres realizarán una última sesión de estiramientos sobre la cancha del Palau Blaugrana, en la mañana previa a la gran noche del partido final, que decidirá el nuevo campeón de Liga.

Tobe: "Es el partido soñado por cualquier jugador y viajamos con la intención de competir al máximo"

La plantilla del Caja Segovia se muestra con confianza de cara al domingo

E.A. / SEGOVIA

A medida que se acerca el quinto y definitivo partido de la final de la Liga Nacional de Fútbol Sala, el optimismo se apodera del entorno de Caja Segovia que se encuentra a tan sólo un paso de lograr su segundo campeonato liguero. Tras el magnífico cuarto encuentro realizado por los hombres de Jesús Velasco, la plantilla es consciente de que si logran repetir un partido similar, sus opciones de conseguir el título este domingo aumentarán notablemente.

Sobre este tema, una de las cabezas visibles del vestuario, el madrileño Tobe, no duda al afirmar que el equipo debe seguir con su tónica de juego habitual, poniendo en práctica los valores que le han llevado a disputar esta final. Para el cierre de Caja Segovia, "es importante que juguemos sin presión y seamos capaces de hacer un juego alegre y dinámico, sabiendo sufrir en los momentos difíciles". El miedo a perder no existe entre una plantilla que está, en palabras de Tobe, ante "el partido soñado por cualquier jugador" y, por eso, el equipo va a viajar "con la intención de competir al máximo para hacernos con el triunfo".

Un aspecto que no preocupa en absoluto a los jugadores es la presión que pueda ejercer la afición rival a lo largo del partido. El hecho de que el Palau Blaugrana pueda llenarse el domingo no será una excusa para el equipo pues, como dice Tobe, "vamos a jugar en un pabellón lleno y ante unos magníficos jugadores pero eso no nos va a pesar. Al contrario, puede que sean ellos quienes acusen la responsabilidad porque saben que no pueden fallar".

ESQUERDINHA. Por su parte, Esquerdinha no olvida el apoyo de la afición durante los dos partidos disputados en Segovia el pasado fin de semana. El pívot brasileño agradece el respaldo del público y espera "conseguir un triunfo para que puedan seguir disfrutando con nosotros". Además, considera que "el equipo está perfectamente capacitado para vencer en el Palau Blaugrana, pues ya lo hicimos una vez. Si hacemos las cosas bien y estamos a nuestro nivel, tendremos muchas opciones de éxito".

Tobe, celebrando con sus compañeros la victoria del último partido. / JUAN MARTÍN

FÚTBOL SALA Y FÚTBOL A LAS PUERTAS DE REPETIR LA HISTORIA

La Gimnástica Segoviana celebra el ascenso a Segunda División B conseguido en junio de 1999. / JUAN MARTÍN

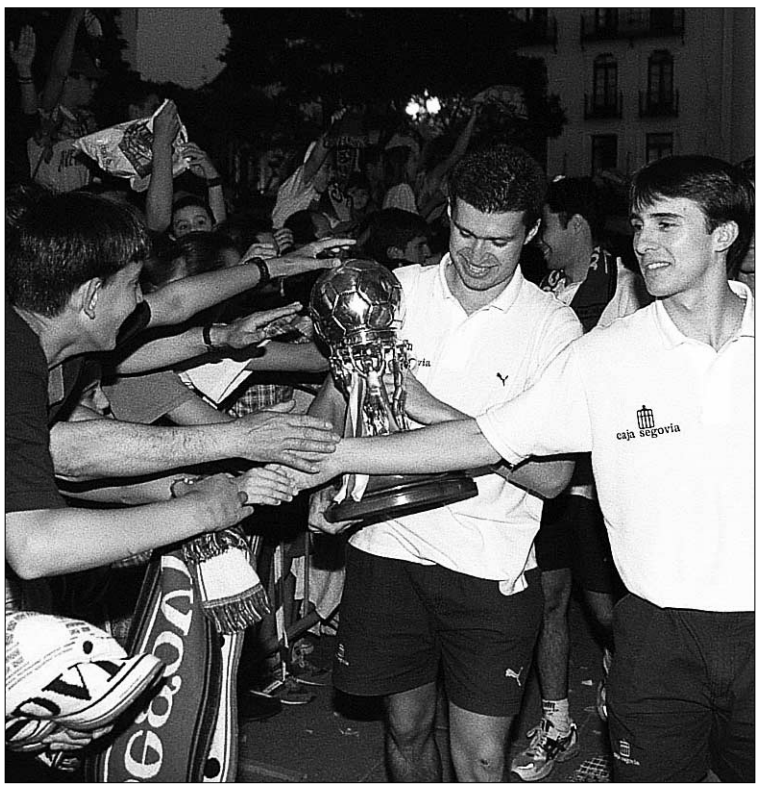

Orol y César Muñoz pasean la copa de la liga entre los aficionados. / JUAN MARTÍN

Deportes

Caja Segovia estudia instalar una pantalla gigante en el "E. Teodosio"

Los directivos del CD La Escuela quieren ofrecer alternativas a la falta de espacio

Los más pequeños se lo pasan en grande siguiendo al Caja Segovia / JUAN MARTÍN

PREVES

TELEVISIÓN

El viernes y el domingo

VIAJE

Organizan el desplazamiento

Ya en 1999 se debatió instalar una pantalla gigante. / A.V.

FÚTBOL

Agustín sueña con el ascenso

"No es lo mismo ir ganando 0-3 que salir a remontar un marcador adverso"

Es Agustín uno de los más jóvenes jugadores de la Gimnástica Segoviana y también uno de los que mejor temporada está realizando, si se tiene en cuenta que comenzó jugando en el CD La Granja y que llegó a tener dudas sobre su continuidad en el fútbol. Ahora hace repaso del final de temporada y del ascenso.

José Mª Martín

Agustín ya soñaba con el ascenso hace doce años. / A.V.

EL ADELANTADO DE SEGOVIA

CON EL DEPORTE SEGOVIANO EN UN MOMENTO HISTÓRICO

GIMNÁSTICA SEGOVIANA

LIGUILLA DE ASCENSO A SEGUNDA DIVISÓN B

CAJA SEGOVIA

FINAL DE LA LIGA DE FÚTBOL SALA

Viernes, 18 de Junio - Pabellón OLÍMPICO DE BADALONA

21,00 INDUSTRIAS GARCÍA - CAJA SEGOVIA

Domingo, 20 de Junio - Estadio Municipal de La Albuera

19,00 SEGOVIANA - AMORÓS

El Adelantado apoyando al deporte segoviano. / A. VÁZQUEZ

EL ADELANTADO DE SEGOVIA

Sábado 19 de junio de 1999

FÚTBOL

Durán: "Veo el futuro d Gimnástica Segoviana

Barto y D. García, sancionados, darán paso a Pé

Si de regularidad se habla en la Gimnástica Segoviana el punto de referencia es el portero David Durán. Su puesto en la portería ha sido, y continúa siendo, vitalicio y puede por ello apostar por el acceso del equipo, al tiempo que hace una llamada a los aficionados y busca su apoyo.

José Mª Martín

Pregunta.—Ganando los dos partidos de casa la Gimnástica Segoviana es equipo de segunda B ¿es tan fácil como parece?

Respuesta.—Sólo en teoría. Cierto que dependemos de nosotros de lo que seamos capaces de hacer jugando en nuestro campo y con todo a favor. Este planteamiento pasa también por el apoyo que podamos recibir de los aficionados.

P.—Y esa sí es una asignatura pendiente, ya que a La Albuera son pocos los que acuden ¿Qué se puede hacer para cambiar esa situación?

R.—No es fácil, ya que los propios directivos han trabajado en este tema y continuamos sin el apoyo que reciben otros equipos de nuestro entorno. Se puede decir que se han marchado al fútbol sala, pero yo creo que hay espacio en Segovia suficiente para ambas actividades. A mí me gusta ver los

con Óscar Jiménez a su espalda / EL PUNT

l Caja, paso al mejor

Javier Martín

"calentado" el ambiente ndo le fuera favorable al García y jugar en la campico de Badalona no il, como tampoco lo fue lo" en las gradas. No se dirigentes de la Liga ara impedir que estas

pensar que todo estaba a su favor. Que el encuentro estaba ganado y el rival no tenía ya opciones

Tropezar en la misma "piedra"

Pese a que los jugadores del equipo catalán contaron con cuatro lanzamientos desde el doble penalti sólo marcaron un gol. Fue obra de Marcelo, el jugador más marullero

David Durán "sueña" con ascender a se

ser un buen partido en el que nosotros nos jugamos, lo ha dicho nuestro entrenador, el setenta por ciento de la temporada. Hay que salir al campo con la misma mentalidad que jugamos en la primera parte en

La actualidad del Caja y la Segoviana días antes de que lograsen sus objetivos. / A.V.

La Historia siempre se repite

Caja Segovia y Gimnástica Segoviana podrían volver a encontrarse celebrando el título y el ascenso doce años después

ANA VÁZQUEZ / SEGOVIA

Dicen que la Historia siempre se repite y que el hombre tiende a tropezar en la misma piedra. Y si la Historia se llama Liga o Segunda B, y si la piedra se llama copa o ascenso, que el tópico sea verdad. Y que se repita repetida; porque eso significaría que tanto el Caja Segovia como la Gimnástica Segoviana habrían vuelto a conseguir todo aquello que lograron en 1999.

Es más, la Gimnástica Segoviana, de ganar, podría lograr el mismo día, un 26 de junio, pero de doce años después, lo que Durán, Pérez, Fidel, Mediavilla, Osa, Óscar, Blanco, Maroto, Barba, Luengo, Barto, Aguilera, Nino, Ramsés, Godoy, Mariano y Ortiz, obtuvieron aquella tarde en la que el equipo azulgrana se impuso al Marino por cuatro goles a uno en La Albuera. Y no es menos, el Caja Segovia, de vencer en el Palau Blaugrana, volvería a proclamarse campeón de Liga en Cataluña.

Todo aquello queda tan lejos como al alcance; a un paseo de memoria y hemeroteca, de reconocerse más joven en las fotos y algo más viejo en el espejo. Así debe verse, quizás, Durán, del que entonces una nada equivocada información afirmaba "Su puesto en la portería ha sido y continúa siendo vitalicio". Ahí sigue. También Paco Maroto, ahora entrenador del equipo aspirante, con el que en 1999 se proclamó jugador ascendido; el mismo que anunciaba el 24: "Cuando acabe la temporada, dejaré el fútbol". El día de antes, por el contrario, Daniel, la estrella del Caja Segovia y el héroe de la final frente al Industrias García, adelantaba su firma por cinco años más con el equipo al que el 20 de junio (21 fecha de la portada) había llevado en este periódico al titular "Copa, Supercopa y... ¡Liga!".

El '14' lo tenía claro, "Caja Segovia tiene un espíritu de lucha envidiable" y José María Martín, periodista de esta casa, lo veía igual de transparente en azulgrana; "La experiencia vale por tres puntos", titulaba la crónica del partido en el que la Sego venció por 1-0 al filial del Atlético de Madrid, el Amorós, con gol del gimnástico Aguilera.

La Historia, por tanto, dice que mientras el conjunto azulgrana se deshacía del rival que le pisaba los talones en la liguilla de ascenso y ponía a tiro la Segunda B gracias a su experiencia y a "la perfecta colocación de la defensa azulgrana", el Caja Segovia deslumbraba a todos con aquel grupo de jóvenes jugadores que nunca se rendían. Y es que conviene recordar que aunque aquella final, a diferencia de ésta, se ganó en tres partidos, también se sufrió en los dos primeros encuentros como sólo se suda en los desencuentros... y en las remontadas. Parecidas piedras, misma oportunidad de tropezar.

Incluso las preocupaciones a un lado y a otro de la rotonda hacia La Granja parecen vivir trayectorias paralelas; y es que no había nada que preocupase más en el seno azulgrana que, más que el hecho de afrontar la posible nueva categoría de manera deportiva, lograr hacerlo desde el bolsillo. El discurso, reflejado en el periódico del 6 de junio de 1999, podría haber salido doce años después de la boca de Fernando Correa: "Si de verdad se quiere tener un equipo en superior categoría, hay que ayudar. Segovia, toda una capital de provincia, merece tener un equipo en Segunda B, pero eso pasa por recibir ayudas económicas". Y en la sede del equipo de Venancio López, lo que no dejaba dormir a sus directivos era, como lo es ahora, la grada; para lo bueno y para lo malo. En las noticias breves de EL ADELANTADO se pedía que las escaleras quedasen libres y en los titulares a cuatro y cinco columnas se anunciaban todo tipo de medidas que facilitasen a los aficionados disfrutar allí o aquí del acontecimiento. Incluida la pantalla gigante. Claro, que entonces también estaba la tele...

Dicen que la vida es circular y que tarde o temprano vuelve a suceder lo que ocurrió antes. Y si el círculo es un balón y esta semana parece llegar tan tarde como temprano, que el tópico sea verdad y que el domingo suceda todo lo que antes ocurrió.

DESDE LA GRADA

JUAN CARLOS MANRIQUE

Intrahistoria de un ascenso

El día 4 de junio, con motivo de los actos de despedida del centro educativo Jesuitinas, se disputó un partido homenaje al hito más importante del baloncesto femenino conseguido hasta la fecha. En la temporada 86/87, de tan buen recuerdo para los seguidores del baloncesto segoviano, vivimos con emoción y cierta envidia, cómo un grupo de chicas hacían lo que nadie había previsto: lograr un ascenso a la división de honor. En Segovia, el baloncesto siempre ha tenido un gran apoyo por parte de los aficionados. Siempre han surgido buenos jugadores y jugadoras, pero conseguir un ascenso a la máxima categoría nunca se había conseguido.

¿Cómo es posible que se consiguiese este éxito? A lo mejor fueron las casualidades. Quizás los astros se cruzaron para allanar el camino. O tal vez los directivos se movieron muy bien en los despachos. No, en absoluto. Para llegar a lo que se llegó hubo que trabajar mucho, no sólo a nivel físico, sino también mental, de concienciación, de hacer creer a las jugadoras que eran capaces de dar siempre un poco más de ellas.

Allá por los principios de los 80 el club más significativo del baloncesto femenino segoviano, CB Hierros Horcajo, participaba en una competición regional con jugadoras que ya se estaban haciendo veteranas y alguna jovencita que venía pisando fuerte. Con esta situación, un licenciado en INEF, Félix Gómez Monja, plantea a la directiva un reto aparentemente descabellado: ascender al equipo a división de honor en cuatro años. La incredulidad fue un hecho constatado.

El cambio de muchas de aquellas jugadoras por otras más jóvenes, más inexpertas y con unas, aparentes, menores aptitudes técnicas, fueron los mimbres con los que contó Félix para tejer su entramado deportivo. Ahora quedaba la gran labor: muchas horas de entrenamiento en cancha y de preparación física, doblar sesiones de trabajo y condicionar las vacaciones para seguir entrenándose. Además del trabajo en este equipo, se potenció la cantera que tan buenos resultados fue dando. Sonsoles, cuánta labor callada hiciste durante muchos años.

En definitiva, que esos cuatro años que se marcaron como tiempo necesario para el ascenso se culminaron con el objetivo cumplido. Aquel pabellón-gimnasio del colegio Jesuitinas lo vivió en primera persona y muchos nos emocionamos acompañando a aquel entrenador, a aquellas jugadoras y a aquellos directivos el día que se les rindió homenaje en una abarratoda Plaza Mayor de la ciudad en la primavera de 1987. No quedó más remedio que felicitar a aquel hombre que consiguió que la aparente bravuconada se hiciera realidad. Ojalá podamos vivir algo semejante muy pronto.

FÚTBOL | A UN PASO DE LA SEGUNDA B

Paco Maroto y 'Tato' Abadía se dan la mano antes del partido entre la Segoviana y la SD Logroñés. / JUAN MARTÍN

Con cautela y sin relajación desde Logroño

Tanto el entrenador riojano como el capitán del equipo coinciden en afirmar que la Segoviana será un rival duro, a pesar de la renta inicial de 0-1

D.L.P. / J.R. / SEGOVIA

En Logroño se viven con cautela las horas previas al decisivo partido del domingo. A pesar de la renta obtenida el pasado sábado en el campo de La Albuera, los integrantes de la SD Logroñés son conscientes de que la eliminatoria no está ni mucho menos decidida, y que la Segoviana aún no ha dicho su última palabra.

Así lo expresa su entrenador, Agustín 'Tato' Abadía, quien afirma que "no podemos dar por resuelta la eliminatoria. No debemos relajarnos, pues ya vimos los problemas que nos planteó la Segoviana en el partido de ida".

En la misma línea se manifiesta el capitán del equipo riojano, Miguel Domínguez, quien no quiere que se produzcan excesos de confianza, "porque la Gimnástica ha demostrado ser un rival duro que ya nos hizo sufrir el pasado sábado".

De cara al partido del domingo, el club blanquirrojo contará con la baja del central Javier Olave, quien sufrió el pasado sábado la rotura parcial del talón de Aquiles de la que será operado hoy viernes.

Para ocupar su puesto, Agustín Abadía recurrirá muy probablemente a Salazar, que retrasará su posición desde el centro del campo al eje de la zaga, como ya hiciera en el partido de ida una vez que Olave fue sustituido.

La principal duda reside ahora en saber quién ocupará la plaza vacante en el medio del campo, posición por la que pelean Ismael y Maño, que parece tener más posibilidades, aunque el propio Abadía dijo no tener nada decidido.

GRADAS SUPLETORIAS. Para el domingo se espera un gran ambiente en el estadio Mundial 82 y desde la directiva de la SD Logroñés ya se han iniciado las conversaciones con el Ayuntamiento de Logroño para solicitar la instalación de gradas supletorias así como la ampliación de otros servicios, como la colocación de más baños portátiles, con el fin de acoger de la mejor manera posible tanto a los aficionados locales como a los seguidores segovianos que se desplacen hasta tierras riojanas.

AUTOBÚS. Recordar también que, de cara al partido del domingo a las 18:30 horas en Logroño, la Gimnástica Segoviana pondrá a disposición de los aficionados un autobús de acompañamiento que saldrá de la puerta de la piscina Municipal de La Albuera a las 8:30 horas de la mañana del mismo domingo.

El precio es de 19 euros, si se llena el autobús. Todo aquel que quiera apuntarse debe hacerlo en Deportes Miguel Ángel, antes de hoy viernes 24 a las 14:00 horas de la tarde.

Ayer, el último entrenamiento en Segovia

La Gimnástica Segoviana realizó ayer jueves su último entrenamiento de la temporada en el campo de La Albuera, ya que hoy descansan y el sábado viajan a Logroño, donde harán noche. El técnico Paco Maroto podrá contar con toda la plantilla disponible, después de que Mariano se haya recuperado totalmente de su contusión en el pie.

ATLETISMO

El Hotel Puerta de Segovia despidió la temporada con una prueba de orientación

E.A. / SEGOVIA

La escuela de atletismo CD Sporting Hotel Puerta de Segovia puso el broche final a su primera temporada en la localidad segoviana de Navas de Riofrío con una prueba de orientación celebrada el pasado domingo 19 de junio. Los participantes realizaron un recorrido en el espacio y el tiempo que les permitió conocer de primera mano la historia y curiosidades de este bello enclave serrano. Como en todas sus citas a lo largo de la temporada el compañerismo y el buen ambiente fue la tónica de la jornada, que se cerró con una comida campestre.

TAEKWONDO | COMPETICIONES

Alrededor de ochenta niños participaron en el Trofeo Bekdoosan

La cita contó con las modalidades de pumses individual y sincronizado por equipos

E.A. / SEGOVIA

El pasado domingo 18 de junio se celebró en la localidad de San Cristóbal el Trofeo Bekdoosan de técnica, un campeonato con dos modalidades: pumses individual y sincronizado por equipos.

En este evento, participaron alrededor de 80 ñiños y niñas de edades comprendidas entre 4 y 15 años, procedentes de Palazuelos, La Lastrilla, Valverde, San Cristóbal y Segovia, localidades en las que el gimnasio Bekdoosan imparte clases de Taekwondo. Además, se pudo disfrutar de una exhibición de Pumses superiores realizada por alumnos de dicho club.

Al finalizar la competición todos los niños recibieron medallas, además del trofeo al campeón en cada categoría.

Con este campeonato el gimnasio dio por finalizadas las clases infantiles por este curso.

ATLETISMO

Buen papel de los atletas segovianos en la X Legua Mayte Martínez

E.A. / SEGOVIA

Los atletas de la escuela de atletismo del CAS-Caja Segovia y pertenecientes al Hotel Cándido, Jaime Manrique Velázquez y Rubén Manrique Velázquez, se clasificaron en segunda posición, en categorías infantil y benjamín, en la X Legua Mayte Martínez celebrada en Santovenia del Pisuerga (Valladolid) el pasado 19 de junio.

VETERANOS. El lanzador de peso del Hotel Cándido, José Miguel García Fuentetaja lanzó 11,98 m. durante el control FAM de Moratalaz, clasificándose quinto en categoría absoluta y segundo en veterano.

CICLISMO

De izquierda a derecha, Antonio Barrio; el concejal de Deportes, Javier Arranz; y el presidente de la Unión Ciclista Segoviana, José Carlos Valero. / JUAN MARTÍN

Un circuito urbano por Vía Roma será el preámbulo a la Vuelta a Segovia

La ronda segoviana reunirá a los mejores corredores sub - 23 nacionales en su 49 edición, que contará con dos etapas, los días 28 y 29 de junio, y tendrá un presupuesto de 65.000 euros

G.H. / SEGOVIA

La Vuelta Ciclista a Segovia, el evento deportivo con mayor historia de cuantos se celebran durante las Ferias y Fiestas de San Juan y San Pedro, cumple un año más, 49. Y lo hace cambiando su tradicional formato, en un intento de buscar nuevos atractivos a una prueba por la que, conviene recordarlo, ha pasado lo más granado del pelotón nacional del último medio siglo.

La concurrencia de la crisis económica con la crisis del ciclismo ha derivado en la desaparición de pruebas ciclistas tan emblemáticas de inicio de verano como el 'Circuito Montañés', durante años considerado como el mejor escaparate para las jóvenes promesas españolas. Pero la Vuelta a Segovia ha permanecido a flote en este convulso panorama. "Mantenerse ha sido un mérito", afirmó ayer el concejal de Deportes, Javier Arranz, en reconocimiento al trabajo realizado por la Unión Ciclista Segoviana, entidad organizadora de la ronda, con José Carlos Valero al frente. La Vuelta a Segovia ha pasado un duro examen, y además con nota alta. Los mejores equipos de categoría sub-23, liberados de otros compromisos antaño obligados en estas fechas, como el Campeonato de España o el ya mencionado 'Circuito Montañés' estarán en Segovia. "El nivel de los ciclistas será muy alto", afirmaba Valero en la presentación de la Vuelta, en un acto que tuvo lugar en Venta Magullo.

En la programación de la Vuelta llama la atención, por la novedad, la jornada previa, el próximo lunes (20 horas), cuando tenga lugar el llamado "I Memorial José María Heredero", que no es sino un circuito urbano por Vía Roma. El pelotón —cuatro corredores por equipo— deberá dar vueltas a un corto circuito (desde la Plaza Oriental hasta la rotonda de la calle San Gabriel), siendo en cada una de ellas eliminados dos corredores. El resultado de la carrera no influirá en la Vuelta que, en realidad, será de dos etapas, el martes 28 y el miércoles 29.

La primera etapa, con salida desde Venta Magullo (17,00 horas), será de 136 kilómetros. Su recorrido pasará por diversos pueblos de la falda de la Sierra —Torrecaballeros, Collado Hermoso ó La Salceda— para, después, ir por Pedraza y La Matilla, desde donde se desviará, para marchar en dirección a Veganzones. Luego, el pelotón visitará Veganzones, Turégano, Aguilafuente, Escalona, Villovela, Valseca y Hontanares, para concluir subiendo la Cuesta de los Hoyos y cruzando la meta en Ezequiel González, en torno a las 20,00 horas.

La segunda etapa, matutina, tendrá un recorrido de 134,5 kilómetros. Saldrá del Hotel Santana (10,15 horas) para dirigirse a Madrona. Otros pueblos que pasará la serpiente multicolor, integrada por 98 unidades, serán Vegas de Matute, Abades o Garcillán. Y, para finalizar, cinco vueltas al 'Circuito de La Piedad', concluyendo frente al bar Atenas sobre las 13,30 horas.

"Son dos etapas prácticamente llanas, aunque con algún repecho", explicaba el incombustible Antonio Barrio, esperanzado en que alguno de los nueve segovianos que corren (Jesús Gilmartín, David Almeida, Iago Garay, Jorge Collado, José Antonio de Pablos, Rubén Calle, Alonso Sastre, Mario Arranz o Pablo Ruiz) triunfe.

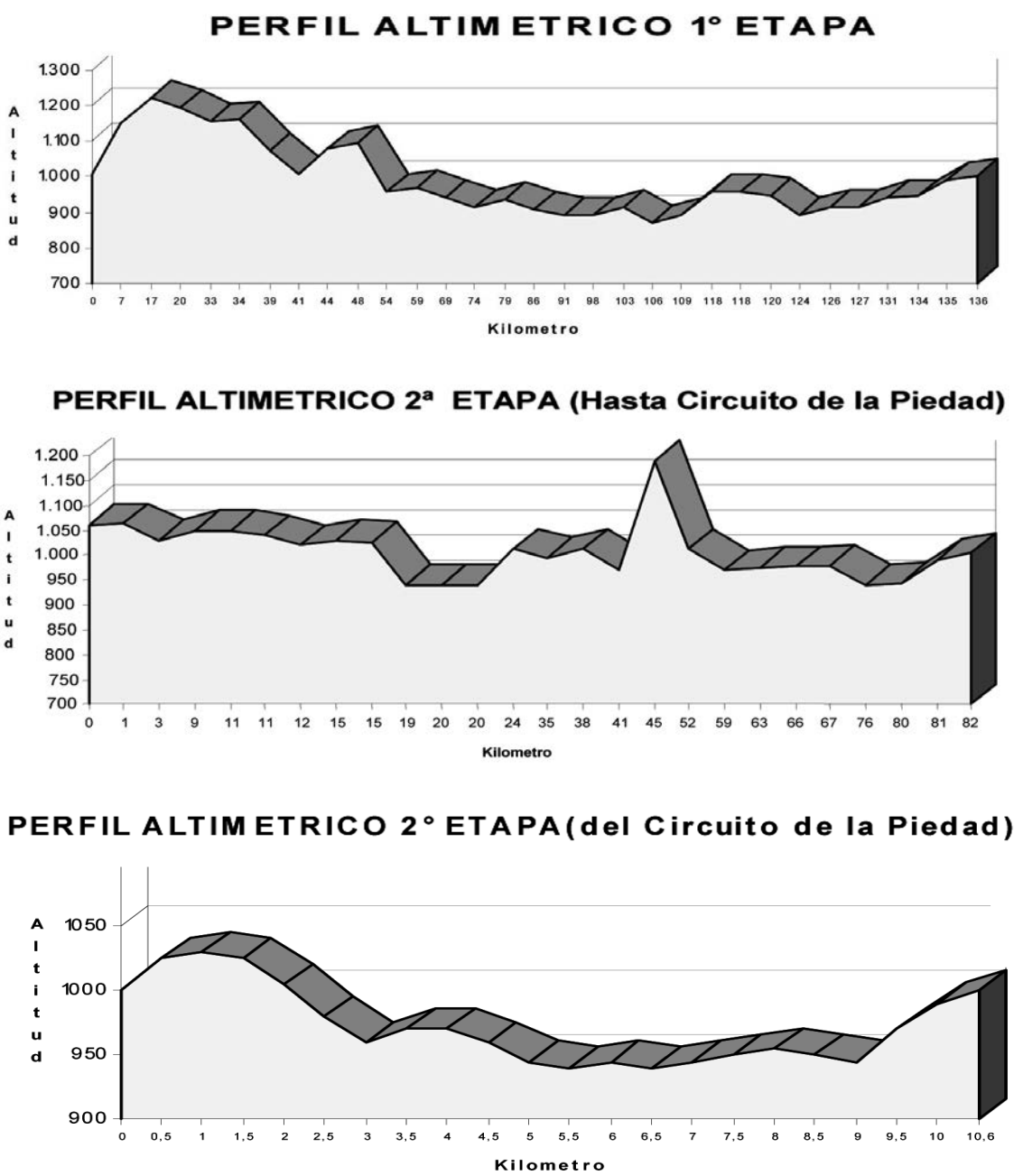

Perfil altimétrico de la primera y de la segunda etapa, además del Circuito de La Piedad. / EL ADELANTADO

SEMANA DE CICLISMO

- **25 de junio.** *Marcha Popular Ciclista*, para todas las categorías. Salida a las 11,00 horas desde la Plaza del Azoguejo. Llegada situada en la Plaza Mayor. El recorrido urbano será corto, de unos 6 kilómetros, para que esté al alcance de todos los públicos.
- **25 de junio.** *III Memorial Pedro Jimeno, para escuelas*. Circuito urbano. Salida del bar restaurante Atenas, a las 18 horas.
- **27 de junio.** *Jornada previa a la Vuelta*. Circuito urbano por Vía Roma. Salida a las 20,00 horas.
- **28 de junio.** *Primera etapa de la Vuelta*. Salida a las 17,00 horas. Llegada a las 20 horas, en el bar Atenas.
- **29 de junio.** *Segunda etapa* . Salida a las 10,15 del Hotel Santana. Llegada a las 13,30 (Atenas).

Catorce equipos

Diputación de Ávila - Toshiba, Diputación de León - Deyser Team, Frío Julymar (Valladolid), Bicicletas Salchi (Madrid), Citröen Álvaro Villacañas (Madrid), Camargo-Ferroatlántica (Cantabria), Guerola - Valencia Terra i Mar (Valencia), Mutua Levante - Cafemax (Alicante), Benicassim - Fib Luk (Castellón), UPV Bancaza Bankia (Valencia), KTM Murcia (Murcia), Autronic (Galicia), Seguros Bilbao (Vizcaya) y Cafés Baqué (Vizcaya).

POLIDEPORTIVO | COMPETICIONES

Resultados de los Juegos Interpueblos

FRONTENIS 1ª FASE FEMENINA

ZONA 1

Ayllón A - Valsaín	25-22
Ayllón B - Bernuy De Porreros	12-26
Ayllón A - Bernuy De Porreros	25-22
Ayllón B - Valsaín	25-26
Duruelo A - Hontanares De Eresma A	12-25
Duruelo B - Hontanares De Eresma B	25-24
Duruelo A - Hontanares De Eresma B	19-25
Duruelo B - Hontanares De Eresma A	17-25
Sepúlveda - Ortigosa Del Monte A	Apl.
Carbonero De Ahusín - Ortigosa Del M. B	23-25
Carbonero De Ahusín - Ortigosa A	25-24

	J	G	P	TF	TC	PT
1 DURUELO B	7	6	1	169	105	12
2 HONTANARES	7	6	1	175	119	12
3 HONTANARES A	7	6	1	166	112	12
4 AYLLÓN A	7	5	2	163	150	10
5 DURUELO A	7	4	3	143	133	8
6 BERNUY	6	3	3	139	109	6
7 C. DE AHUSÍN	6	3	3	128	123	6
8 ORTIGOSA B	6	2	4	121	131	4
9 AYLLÓN B	7	1	6	112	172	2
10 VALSAÍN	6	1	5	90	151	2
11 SEPÚLVEDA	2	0	2	32	50	0
12 ORTIGOSA A	6	0	6	67	150	0

ZONA 2

Tabladillo A - Samboal A	25-15
Tabladillo B - Samboal A	26-19
Fuentepelayo - Olombrada	25-9
Lastras De Cuéllar - Cuéllar	12-25
Fuentepelayo - Cuéllar	6-25
Lastras De Cuéllar - Olombrada	25-9
Sangarcía - Marugán	21-25
Sangarcía - Chañe	8-25
Marugán - Chañe	4-25
Tabladillo A - Olombrada	Apl
Tabladillo B - Cuéllar	Apl
Tabladillo A - Cuéllar	Apl
Tabladillo B - Olombrada	Apl
Sangarcía - Samboal A	10-25
Marugán - Samboal B	25-23
Sangarcía - Samboal B	25-16
Marugán - Samboal A	19-25
Abades - Codorniz	Apl
Abades - Chañe	Apl
Codorniz - Chañe	Apl

FRONTENIS 1ª FASE FEMENINA

	J	G	P	TF	TC	PT
1 CHAÑE	6	6	0	152	43	12
2 CUÉLLAR	6	6	0	150	81	12
3 TABLADILLO A	5	4	1	123	86	8
4 L. DE CUÉLLAR	8	4	4	162	149	8
5 SAMBOAL A	8	4	4	159	169	8
6 ABADES	4	3	1	94	73	6
7 TABLADILLO B	5	3	2	109	98	6
8 MARUGÁN	6	3	3	113	136	6
9 CODORNIZ	4	2	2	91	88	4
10 SANGARCÍA	6	2	4	99	133	4
11 SAMBOAL B	6	1	5	99	144	2
12 FUENTEPELAYO	8	1	7	99	186	2
13 OLOMBRADA	6	0	6	88	152	0

F.SALA 1ª FASE FEMENINA

ZONA 1

Cuéllar - Torrecaballeros	2-0
Muñoveros - Bernuy De Porreros	1-7

	J	G	E	P	GF	GC	PT
1 CUÉLLAR	2	2	0	0	10	1	6
2 BERNUY	2	1	1	0	9	3	4
3 TORRECABALL.	2	0	1	1	2	4	1
4 MUÑOVEROS	2	0	0	2	2	15	0

ZONA 2

Villacastín - Muñopedro	Apl
Zarzuela Del Monte - Palazuelos	6-6

	J	G	E	P	GF	GC	PT
1 PALAZUELOS	3	2	1	0	36	7	7
2 ZARZUELA M.	2	1	1	0	17	8	4
3 MUÑOPEDRO	1	0	1	0	2	2	1
4 S. CRISTÓBAL	2	0	1	1	3	4	1
5 VILLACASTÍN	2	0	0	2	2	39	0

F.SALA 1ª FASE MASCULINA

ZONA 7

Torreiglesias A - Torreiglesias B	8-0
Villovela De Pirón - Roda De Eresma	6-3

	J	G	E	P	GF	GC	PT
1 V. PIRÓN	2	2	0	0	17	3	6
2 TORREIGLESIAS A	3	2	0	1	17	9	6
3 RODA DE ERESMA	3	1	0	2	26	13	3
4 VALDESIMONTE	2	1	0	1	6	14	3
5 TORREIGLESIAS B	2	0	0	2	1	28	0

ZONA 8

Bernuy De Porreros - Matabuena	2-13
Aldealengua De Pedraza - Bernuy De Porreros	12-3
Matabuena - Pedraza	9-5

	J	G	E	P	GF	GC	PT
1 MATABUENA	2	2	0	0	22	7	6
2 PEDRAZA	3	2	0	1	16	13	6
3 A. DE PEDRAZA	2	1	0	1	17	10	3
4 PALAZUELOS	2	1	0	1	10	11	3
5 BERNUY	3	0	0	3	6	30	0

F.SALA 1ª FASE MASCULINA

ZONA 1

Navalilla - Fuenterrebollo	2-4
Valle De Tabladillo - Urueñas B	2-8
Sebúlcor - Urueñas A	2-4

	J	G	E	P	GF	GC	PT
1 URUEÑAS A	3	3	0	0	17	7	9
2 FUENTERREB.	3	2	0	1	11	6	6
3 NAVALILLA	3	1	1	1	13	14	4
4 URUEÑAS B	3	1	0	2	17	18	3
5 SEBÚLCOR	3	1	0	2	8	10	3
6 V. TABLADILLO	3	0	1	2	7	18	1

ZONA 2

Cuéllar A - Arroyo De Cuéllar	4-0
Cuéllar B - Vallelado B	5-5
S. Cristóbal De Cuéllar - Vallelado A	6-5

	J	G	E	P	GF	GC	PT
1 CUÉLLAR A	3	3	0	0	18	3	9
2 VALLELADO A	3	1	1	1	10	9	4
3 S. CRISTÓBAL C.	3	1	1	1	12	12	4
4 ARROYO DE C.	3	1	1	1	5	8	4
5 CUÉLLAR B	3	0	2	1	10	11	2
6 VALLELADO B	3	0	1	2	8	20	1

ZONA 3

Bernardos A - Nieva	3-3
Bernardos B - Nava De La Asunción B	11-3
Martín Muñoz - Nava De La Asunción A	2-2

	J	G	E	P	GF	GC	PT
1 NIEVA	3	2	1	0	19	6	7
2 BERNARDOS A	3	2	1	0	11	5	7
3 NAVA DE LA A. B	3	2	0	1	20	6	6
4 MARTÍN MUÑOZ	2	0	1	1	5	7	1
5 NAVA AS. A	3	0	1	2	4	19	1
6 BERNARDOS B	2	0	0	2	2	18	0

ZONA 4

San Rafael A - Navas De San Antonio	14-0
San Rafael B - Villacastín B	3-8
Vegas De Matute - Villacastín A	4-8

	J	G	E	P	GF	GC	PT
1 VILLACASTÍN B	3	3	0	0	31	7	9
2 NAVAS DE S.A	3	2	0	1	11	19	6
3 SAN RAFAEL A	3	1	0	2	21	12	3
4 V. DE MATUTE	3	1	0	2	11	15	3
5 SAN RAFAEL B	3	1	0	2	14	19	3
6 VILLACASTÍN A	3	1	0	2	14	30	3

ZONA 5

Hontoria - Marugán	4-5
Marugán - Zamarramala	5-3
Martín Miguel - Hontoria	Apl
Hontanares De Eresma - Ortigosa Del Monte	4-6

	J	G	E	P	GF	GC	PT
1 MARUGÁN	3	3	0	0	16	11	9
2 ZAMARRAMALA	3	2	0	1	19	14	6
3 HONTORIA	2	1	0	1	15	9	3
4 ORTIGOSA	3	1	0	2	14	25	3
5 MARTÍN MIGUEL	2	0	1	1	9	11	1
6 HONTANARES	3	0	1	2	14	17	1

ZONA 6

Sanchonuño A - Sauquillo De Cabezas	1-5
Sanchonuño B - Aguilafuente	9-6
Escalona Del Prado - Gomezserracín	11-0

	J	G	E	P	GF	GC	PT
1 GOMEZSERRACÍN	3	3	0	0	20	4	9
2 SANCHONUÑO B	3	2	1	0	18	13	7
3 SAUQUILLO	3	2	0	1	11	4	6
4 AGUILAFUENTE	3	1	0	2	13	21	3
5 SANCHONUÑO A	3	0	1	2	7	12	1
6 ESCALONA	3	0	0	3	7	22	0

FÚTBOL 7 1ª FASE MASCULINA

ZONA 1

Garcillán - Ortigosa Del Monte	4-4
Martín Muñoz De La Dehesa - Armuña	1-1

	J	G	E	P	GF	GC	PT
1 GARCILLÁN	2	2	0	0	9	7	6
2 MARTÍN MUÑOZ	2	1	0	1	12	5	3
3 VALDEPRADOS	2	1	0	1	10	5	3
4 ORTIGOSA	2	1	0	1	8	8	3
5 ARMUÑA	2	0	0	2	2	16	0

ZONA 2

Palazuelos De Eresma B - Revenga	8-3
Palazuelos De Eresma A - San Ildefonso	5-2
Valsaín - Madrona	3-4

	J	G	E	P	GF	GC	PT
1 MADRONA	3	3	0	0	17	6	9
2 PALAZUELOS A	3	2	0	1	11	6	6
3 PALAZUELOS B	3	2	0	1	13	9	6
4 VALSAÍN	2	1	0	1	6	5	3
5 SAN ILDEFONSO	2	0	0	2	4	14	0
6 REVENGA	3	0	0	3	4	15	0

ZONA 3

S. Cristóbal Segovia C - Zamarramala B	Apl
S. Cristóbal Segovia A - S. Cristóbal Segovia B	2-3
Espirdo - Zamarramala A	1-1

	J	G	E	P	GF	GC	PT
1 ESPIRDO	3	2	1	0	8	3	7
2 S. CRISTÓBAL A	3	2	0	1	8	5	6
3 ZAMARRAMALA A	3	1	2	0	9	5	5
4 S. CRISTÓBAL B	3	1	1	1	8	8	4
5 S. CRISTÓBAL C	2	0	0	2	2	8	0
6 ZAMARRAMALA B	2	0	0	2	1	7	0

ZONA 4

Carbonero El Mayor - La Lastrilla	3-0
Cantimpalos - Carbonero De Ahusín	3-1

	J	G	E	P	GF	GC	PT
1 CANTIMPALOS	3	2	1	0	10	6	7
2 CARBONERO M.	2	1	1	0	6	3	4
3 CARBONERO A.	2	1	0	1	7	5	3
4 LA LASTRILLA	3	1	0	2	6	9	3
5 EL SOTILLO	2	0	0	2	4	10	0

ZONA 5

Aldea Real - Aguilafuente	1 1
Zarzuela Del Pinar - Villaverde De Íscar	Apl.

	J	G	E	P	GF	GC	PT
1 AGUILAFUENTE	3	1	2	0	5	3	5
2 ZARZUELA PINAR	2	1	1	0	7	2	4
3 V. ÍSCAR	1	1	0	0	8	6	3
4 ALDEA REAL	2	0	1	1	2	7	1
5 PINAREJOS	2	0	0	2	7	11	0

ZONA 6

Duruelo - Collado Hermoso	1-3
Boceguillas - Santo Tomé Del Puerto	2-0

	J	G	E	P	GF	GC	PT
1 BOCEGUILLAS	3	3	0	0	14	1	9
2 TORRECABALL.	2	2	0	0	10	7	6
3 COLLADO H.	3	1	0	2	6	12	3
4 SANTO TOMÉ	2	0	0	2	4	7	0
5 DURUELO	2	0	0	2	2	9	0

FÚTBOL 1ª FASE MASCULINA

Nava De La Asunción - Muñopedro	10-2

	J	G	E	P	GF	GC	PT
1 SAN ILDEFONSO	2	2	0	0	11	0	6
2 NAVA DE LA A.	2	1	0	1	10	9	3
3 MUÑOPEDRO	2	0	0	2	2	14	0

PELOTA 1ª FASE MASCULINA

Cantimpalos A - Bercial	15-22
Cantimpalos B - Muñopedro	22-14
Cantimpalos A - Muñopedro	14-22
Cantimpalos B - Bercial	22-8
Cantalejo - Lastras De Cuéllar	22-9
Cantalejo - Garcillán	22-16
Lastras De Cuéllar - Garcillán	22-9

	J	G	P	TF	TC	PT
1 CANTIMPALOS B	6	6	0	132	57	12
2 CANTALEJO	4	3	1	75	49	6
3 BERCIAL	4	3	1	74	66	6
4 MUÑOPEDRO	4	2	2	75	74	4
5 LASTRAS C.	4	2	2	61	65	4
6 VILLOSLADA	4	1	3	64	81	2
7 CANTIMPALOS A	6	1	5	80	131	2
8 GARCILLÁN	2	0	2	25	44	0
9 SANGARCÍA	2	0	2	25	44	0

BALONCESTO 1ª FASE FEMENINA

1ª JORNADA

La Lastrilla - La Losa	18-45

	J	G	P	TF	TC	PT
1 LA LOSA	1	1	0	45	18	2
2 LA LASTRILLA	1	0	1	18	45	2
3 CUÉLLAR	0	0	0	0	0	0

FRONTENIS 1ª FASE FEMENINA

1ª JORNADA

Duruelo - Hontanares De Eresma	Apl.
Aldehuelas De Sepúlveda - El Olmillo	25-13
Duruelo - Aldehuelas De Sepúlveda	24-25
Hontanares De Eresma - El Olmillo	Apl.
Duruelo - El Olmillo	25-2
Hontanares De Eresma - Aldehuelas De Sep	Apl

2ª JORNADA

Aldehuelas De Sepúlveda - El Olmillo	25-16
Duruelo - Aldehuelas De Sepúlveda	16-25

	J	G	P	TF	TC	PT
1 ALDEHUELAS S.	4	4	0	100	69	8
2 DURUELO	3	1	2	65	62	2
3 EL OLMILLO	3	0	3	41	75	0
4 HONTANARES	0	0	0	0	0	0

POLIDEPORTIVO COMPETICIONES

Varias de las participantes en la competición de bolos femeninos de la final de los Interpueblos celebrada en Marugán. / EL ADELANTADO

CLASIFICACIONES

AJEDREZ

1	Esaú De Andrés	Carbonero El Mayor
2	Mariano Almendariz	Aguilafuente
3	Ricardo García Martín	Matabuena
4	Aristóbulo Duran Sánchez	San Ildefonso
5	Carlos Garcia	Turégano
6	Pedro Fresnillo	Bernuy De Porreros
7	Hicham Jikh	Navafria
8	Jesús Olmos Delgado	Fuentepelayo
9	Juan Antonio Rubio	Bernuy De Porreros
10	Juan Carlos Monedero	Sauquillo De Cabezas
11	Jesús García Alonso	Aguilafuente
12	Stoian Paskov	Matabuena
13	Jose Luis Sampedro Bartolomé	Matabuena
14	Eduardo Cáceres De La Calle	Cuéllar
15	Valery Ivanov Goranov	Matabuena
16	David Rodríguez	Aguilafuente
17	David Arroyo Gómez	Matabuena
18	Luis San Frutos	Sauquillo De Cabezas
19	Juan Manuel Baeza Baeza	Matabuena
20	Alberto Baeza Gil	Matabuena
21	Jose Luis Cervigón Morales	Matabuena
22	Felipe Bartolomé Garcia	Matabuena
23	Alberto Martin Martin	La Cuesta
24	Joaquín Carballido Rodríguez	Matabuena

BOLOS FEMENINOS

1	Dioni Frías	Fuentesaúco
2	Margarita Rodríguez	Torrecaballeros
3	Carmen Sastre	Torrecaballeros

RANA

1	Yoiovanny Vásquez	Cantimpalos
2	Pedro Sáez	Cantimpalos
3	Mariano García	Cantimpalos

TANGA

1	Juan C. Martín	Santa María La Real
2	Sabino Gómez	Torrecaballeros
3	Florian Martín	Santa María La Real

CALVA

1	Jesús Garcinuño	Abades
2	Nicolás Canales	Muñopedro
3	Carmelo Arribas	Zarzuela del Monte

La localidad de Marugán acogió el sábado la final de los deportes autóctonos

Esaú de Andrés, de Carbonero el Mayor, fue el campeón en ajedrez

E.A. / SEGOVIA

La final de Interpueblos de juegos autóctonos se celebró el sábado 18 de junio en Marugán, con la presencia de su alcalde Julián Vivancos, que vio cómo 251 participantes –178 de ellos mujeres– llenaban el recinto que había preparado para el acontecimiento. Allí se llevó a cabo la final de las tres concentraciones que la Diputación ha organizado para estos deportes, y que con anterioridad habían pasado por Sanchonuño y Torrecaballeros.

En el cómputo general se proclaman campeones provinciales, con derecho preferente para participar en el campeonato de Interdiputaciones, Dioni Frías, de Fuentesúco, en bolos; Yoiovanny Vásquez, de Cantimpalos, en rana; Juan Carlos Martín, de Santa María la real de Nieva, en tanga; y Jesús Garcinuño, de Abades, en calva.

Como colofón, además de las palabras de agradecimiento y ánimo hacia su dedicación a estos juegos milenarios pronunciadas por el alcalde a los aficionados, hay que destacar el aumento del número de mujeres, con 50 más que el año pasado, de un total de 346 participantes que han participado en estas tres concentraciones.

AJEDREZ. En cuanto a la disciplina de ajedrez, después de las dos jornadas celebradas en las localidades de Matabuena y Fuentepelayo se proclamó campeón Esaú de Andrés Migueláñez, de Carbonero el Mayor.

Ninguno de los deportistas más destacados se quedaron sin sus premios. / E.A.

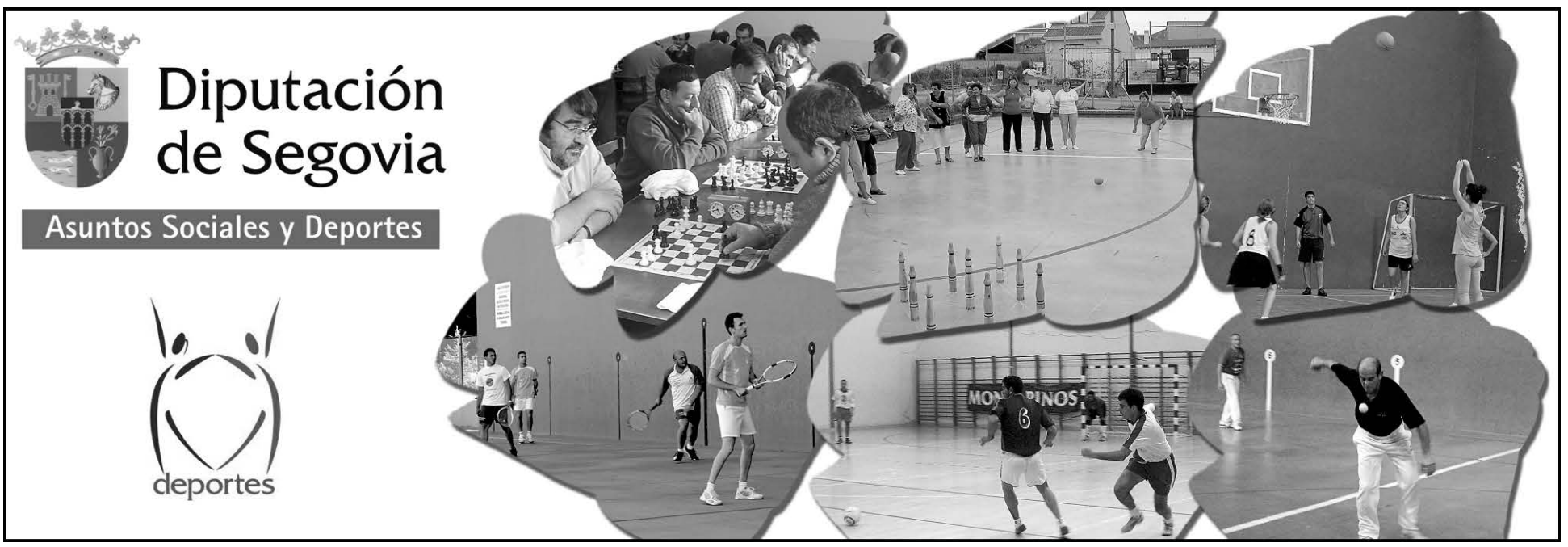

AYUNTAMIENTO DE SEGOVIA

Deporte Municipal

instituto municipal deportes segovia

El Ayuntamiento y Caja Segovia instalarán una pantalla gigante para el Barça-Caja

Luis Sanz, Pedro Arahuetes, Marta Jiménez y Javier Arranz, con la camiseta del Caja Segovia. / KAMARERO

EL ADELANTADO / SEGOVIA

El Ayuntamiento de Segovia y la entidad bancaria Caja Segovia se han unido una vez más, esta vez para instalar una pantalla de 24 metros cuadrados en el pabellón Pedro Delgado para que los segovianos aficionados al fútbol sala que no puedan desplazarse a Barcelona por el horario del partido, puedan disfrutar del mejor ambiente para apoyar, desde la distancia, al Caja Segovia que se enfrentará al FC Barcelona en el último y decisivo partido en la final de los play off por el título de Liga.

Por ello, todos los que lo deseen podrán acercarse al pabellón segoviano el domingo 26 de junio a las 21:30 horas y vivir el encuentro desde las gradas, ya que la pantalla gigante se situará en uno de los fondos para convertir el Pedro Delgado en un gran cine futbolístico.

SALA DE PRENSA. En otro orden de cosas, el Alcalde de Segovia, Pedro Arahuetes, ha querido ofrecer su tradicional rueda de prensa de los jueves en la sala que a partir de ahora se utilizará para todas las comparecencias que, desde los clubes, se realicen tras los encuentros disputados en el Pabellón Pedro Delgado. Se trata del Aula de la Escuela de Formación del Instituto Municipal de Deportes dotada con todos los medios técnicos y de infraestructura necesarios para realizar este tipo de actos.

La sala, de cien metros cuadrados, dispone de conexión a internet de alta velocidad y de una amplia zona WI-FI, además de estar dotada de un proyector y un ordenador portátil. Todo esto permite que pueda utilizarse como zona de trabajo para los profesionales de los medios de comunicación, ya que tiene habilitadas sillas para cien personas.

Por todo esto, el Instituto Municipal de Deportes (IMD) también pone este espacio a disposición de todos los clubes que quieran realizar en ella charlas técnicas, encuentros con sus socios o cualquier tipo de actividad de formación puesta al servicio de todos los segovianos, como ya se han venido realizando esta el momento. Prueba de ello es que esa misma sala acogió los pasados meses el Ciclo de Tertulias Deportivas del Instituto Municipal de Deportes que fueron retransmitidas en directo por internet, además de ser el escenario muchas de las clases teóricas de los alumnos de Magisterio de la Universidad de Valladolid, y de actividades organizadas por diferentes clubes segovianos.

El alcalde visitó la pista multideportiva de San José tras su remodelación

EL ADELANTADO / SEGOVIA

El alcalde de Segovia, Pedro Arahuetes, acompañado del concejal de Deportes, Javier Arranz, ha visitado la pista multideportiva del barrio de San José tras las obras realizadas para mejorar las condiciones de la instalación. Los trabajos de remodelación han sido realizados por la empresa segoviana Maratón con un presupuesto de 17.265 euros.

De esta manera se ha procedido a reforzar la valla de cerramiento con perfiles metálicos interiores y exteriores mediante tubos estructurales con arreglo de las zonas dañadas, incluido los dados de hormigón y recibido de los platos metálicos. Además se ha pintado la valla de cerramiento de color verde, con pintura al esmalte similar a la existente.

PROYECTORES. En cuanto a la iluminación se ha reforzado la ya existente con 4 proyectores de halogenuros metálicos de 400 watios con caja de conexión y protección y se han recolocado y orientado los ya existentes.

Por último, también se ha llevado a cabo el acondicionamiento del pavimento de la pista mediante su alisado y pintado, y además se han repintado las marcas de juego.

El alcalde y el concejal de Deportes en las pistas de San José./ EL ADELANTADO

Alonso reta a la suerte

El piloto español, que nunca ha tenido fortuna en Valencia, intentará luchar por el podio

EFE / VALENCIA

El español Fernando Alonso (Ferrari) confía en cambiar en Valencia, escenario del Gran Premio de Europa, la escasa suerte que tuvo en la última carrera en Canadá, así como la que tradicionalmente ha tenido en el trazado urbano levantino, en una cita que este año se presenta con varias incógnitas.

Aunque el certamen llega con el alemán Sebastian Vettel (Red Bull) lanzado a por su segundo título y con una cómoda ventaja de 60 puntos con respecto al británico Jenson Button (McLaren), el Gran Premio llega con cambios que podrían traer sorpresas.

En principio, el más importante será el que afecta a la prohibición de variar el mapa motor entre la clasificación del sábado y la carrera de domingo, una novedad que puede afectar en mayor medida a Red Bull, cuyos monoplazas se muestran especialmente rápidos en la tercera sesión libre y los entrenamientos oficiales.

Esta decisión se une a la que entrará en vigor en Gran Bretaña el próximo 10 de julio y que limita los difusores soplados, un sistema que aprovecha los gases del propulsor para mejorar el rendimiento y la aerodinámica incidiendo en el difusor cuando no se está acelerando.

La novedad más importante afecta a la prohibición de variar el mapa motor entre la clasificación y la carrera

Pero, y hasta que no se demuestre lo contrario, Vettel aterriza en la capital del Turia como principal favorito a la victoria y ser el primero en reeditar triunfo tras ganar el pasado año, si bien también optan a repetir triunfo los brasileños Felipe Massa (Ferrari), ganador en 2008, y Rubens Barrichello (Williams), vencedor en 2009, aunque con diferentes opciones que el germano.

Mucho menos afortunado en Valencia ha estado Fernando Alonso, ya que su mejor resultado fue la sexta plaza alcanzada en 2009 con Renault, ya que en 2008, también con la escudería gala, se retiró en la primer vuelta, mientras que el pasado año acabó octavo.

Precisamente en 2010, la carrera del asturiano se vio condicionada por la salida del 'safety car' cuando marchaba tercero después de haber partido en la cuarta posición de la parrilla de salida.

NEUMÁTICOS. Alonso y Ferrari centran otra de la incógnitas de la cita, ya que Pirelli estrena un nuevo tipo de neumático, el medio, después de que hasta la fecha se haya contado con duros, blandos y súper-blandos, con los que la escudería italiana ha tenido un rendimiento muy diferente.

La marca italiana se ha mostrado competitiva con el compuesto blando, pero con los duros han evidenciado una notable inferioridad con respecto a Red Bull y McLaren, de ahí la importancia de conocer cómo repercute el nuevo compuesto en el monoplaza que pilotará el ovetense.

Al que se le da bien el trazado es a Lewis Hamilton (McLaren), ya que, a pesar de no haber logrado la victoria en ninguna de las tres ediciones disputadas, en todas ellas ha ocupado la segunda plaza del podio, incluida la de 2010 en la que protagonizó una acción polémica al rebasar al coche de seguridad.

El piloto británico, que ha sido muy criticado por su excesiva agresividad, intentará enderezar el rumbo ya que solo ha sido capaz de sumar ocho puntos y ganarse muchos enemigos.

Por otro lado, el español Jaime Alguersuari llega al circuito urbano con los ánimos totalmente renovados tras lograr en Canadá el mejor resultado desde que llegó al 'gran circo' en el año 2009, ya que salió desde la calle de garajes después de cambiar los ajustes de su monoplaza, y pasó por la bandera a cuadros en octava posición.

Igualmente, tras completar al otro lado del charco una buena carrera bajo la lluvia con sus dos monoplazas, la escudería Hispania correrá en casa por segunda vez esta temporada con el objetivo de evitar las últimas posiciones, algo que ya consiguieron hace dos semanas Vitantonio Liuzzi y Narain Karthikeyan, que concluyeron decimotercero y decimoséptimo, respectivamente.

Finalmente, no habrá un tercer español en la parrilla, como sucedió con la participación de Pedro Martínez de la Rosa en el circuito Gilles Villeneuve, donde tomó el testigo del mexicano Sergio Pérez a los mandos de un Sauber.

El 'rookie' sufrió un grave accidente en Mónaco y, aunque pasó los exámenes médicos previos, se encontró mal y decidió no correr por precaución, aunque sí estará listo para Valencia.

Alonso atendió ayer varios compromisos publicitarios. / J.C. CÁRDENAS (EFE)

LAS DECLARACIONES

▶FERNANDO ALONSO

«Necesito ser competitivo y estar en el momento y en el lugar adecuados»

Fernando Alonso (Ferrari) declaró ayer que necesita «tener el mejor coche» para correr en el Mundial, ya que si lo tiene puede ganar el título. «Si estamos quintos o sextos en la clasificación no podemos tener el mismo ritmo que el resto. Somos Ferrari y ese debe ser nuestro objetivo. En esta escudería necesitas ganar cada carrera y cada campeonato en el que participas». El asturiano explicó que debe continuar en la buena dirección que empezó hace unas semanas. Sin embargo, admitió que «es muy difícil ganar una carrera, aunque no hay duda de que en Mónaco y Canadá tuve la oportunidad de lograrlo, aunque finalmente no fue así. Necesito ser competitivo y tener suerte, estar en el lugar adecuado y en el momento adecuado».

▶JAIME ALGUERSUARI

«Se abre un nuevo campeonato para nosotros»

El español Jaime Alguersuari (Toro Rosso) reconoció ayer que «se abre un nuevo campeonato» para él y su equipo, tras el Gran Premio de Canadá, su mejor actuación en la Fórmula Uno al terminar octavo. «Hemos trabajado mucho en la puesta a punto. En Montreal tuvimos la posibilidad de sumar algunos puntos, fue bastante difícil salir desde la calle de los garajes, pero creo que hicimos lo correcto», concluyó.

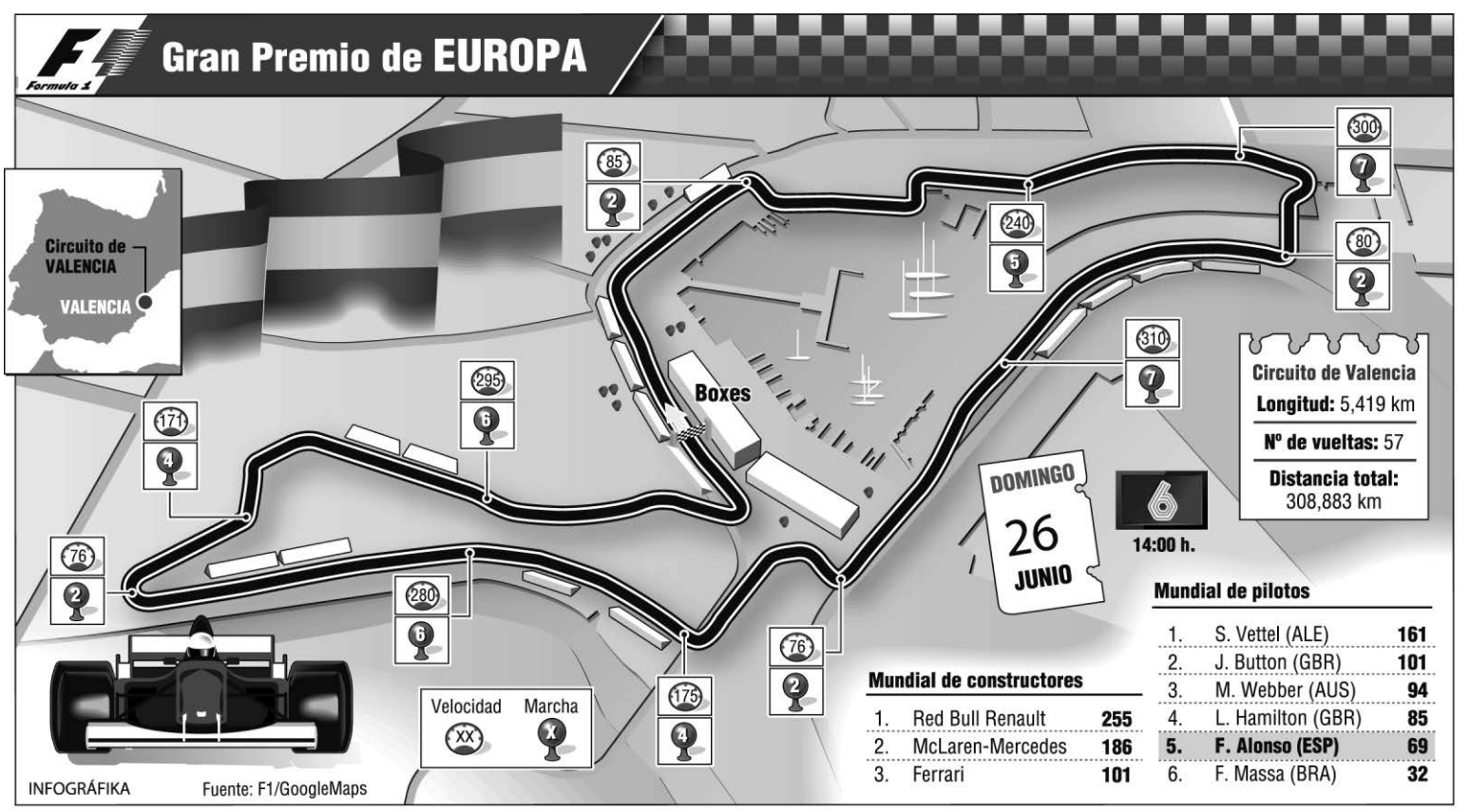

MOTOCICLISMO | GRAN PREMIO DE HOLANDA

Una mancha de aceite fuerza la suspensión de la primera jornada

EFE / ASSEN

Una mancha de aceite que fue dejando a lo largo de la pista la moto del italiano Alex Baldolini (Suter) durante los primeros entrenamientos libres de Moto 2 del Gran Premio de Holanda forzó a la organización a anular los mismos para poder realizar una limpieza del asfalto en condiciones.

Baldolini rompió el motor de su máquina y no se percató de que iba tirando todo el aceite del motor, por lo que inundó el trazado de Assen, lo que hizo más complicadas las tareas de limpieza.

El producto habitual que se utiliza sobre el asfalto es un mineral denominado sepiolita que no se pudo emplear debido a que la pista estaba mojada, lo que obligó a utilizar otro tipo líquido que se les agotó a los organizadores.

Ante la certera posibilidad de que muchos puntos del circuito no estuviesen en óptimas condiciones y visto como en los últimos entrenamientos de Moto 2 hubo numerosos pilotos que acabaron por los suelos, los responsables decidieron suspender todos los entrenamientos para acometer en condiciones la limpieza de la pista para la jornada de hoy.

ROSSI RESURGE. Pero, antes del caos que ocasionó Baldolini, los italianos Marco Simoncelli (Honda) y Valentino Rossi (Ducati) fueron los más rápidos bajo la lluvia en la primera tanda de entrenamientos. El español Jorge Lorenzo (Yamaha) estuvo casi todo el tiempo lejos de la cabeza y al final mejoró su crono para acabar quinto.

En Moto 2, el alemán Stefan Bradl (Kalex) volvió a ocupar el primer puesto, mientras que Elena Rosell, primera española que disputa una prueba del Mundial, no estuvo demasiado afortunada al sufrir dos caídas.

Por último, en el octavo de litro, el germano Jonas Folger (Aprilia) logró el mejor tiempo, seguido de su compatriota Sandro Cortese y de los españoles Maverick Viñales y Nico Terol.

La española Elena Rosell se fue al suelo dos veces. / V. JANNINK (EFE)

sorteos **sms** adelantado

gastronomía

Gana 1 comida o cena para dos personas en
La Parrilla de Tejadilla
Ctra. de Arévalo km 4,200
40196 SEGOVIA
Telfs. 921 44 21 49 / 921 43 43 23
adelantado parrilla al 27775
Fecha sorteo: jueves 30 de junio, a partir de las 12 horas.
Número premiados: 1 (una comida o cena para dos personas)

Gana 1 Cena para 2 personas en
La Oficina
C/ Cronista Lecea, 10
Teléfono 921 460 283
adelantado oficina al 27775
Fecha sorteo: jueves 30 de junio, a partir de las 12 horas.
Número premiados: 1 (una cena para dos personas)

Gana 1 Comida para 2 personas en **Crepería**
Bon Appétit
C/ Infanta Isabel, 12
Teléfono 921 463 933
adelantado creperia al 27775
Fecha sorteo: jueves 30 de junio a partir de las 12 horas.
Número premiados: 1 (una comida para dos personas)

Gana 1 cena para 2 personas, dentro de las
VI Jornadas Gastronómicas del Arroz
Restaurante El Portón de Javier
C/ Villacastín, 30 Marugán
Teléfono 921 196 141
adelantado porton al 27775
Fecha sorteo: viernes 24 de junio, a partir de las 12 horas.
Número premiados: 1 (una cena para dos personas)

Gana 1 paella de 4 raciones para llevar a casa de
El Asador de Segovia
Ctra. de Villacastín, 12 (junto Bar Chaplin)
Teléfono 921 44 51 37
adelantado asador al 27775
Fecha sorteo: jueves 30 de junio, a partir de las 12 horas.
Número premiados: 1

Gana una comida familiar para un adulto y un niño para el domingo 26 de junio, a partir de las 13:30 h.
Ctra. Segovia La Granja de San Ildefonso.
Teléfono 921 47 41 78 / 79
adelantado familiar al 27775
Fecha sorteo: viernes 24 de junio, a partir de las 12 horas.
Número premiados: 1 (una comida para adulto y niño).

música

Gana 1 entrada para asistir a los
XX Conciertos de las Velas
"Grandes éxitos de los últimos años"
Sábado 2 de Julio — 22:00 h Plaza Mayor — ORQUESTA SINFÓNICA DE GALICIA — Director: Pedro Pablo Pérez
Sábado 9 de Julio — 22:00 h Plaza Mayor — ORQUESTA DE CÁMARA PRO ARTE — Solista - Ara Malikian
adelantado velas al 27775
Fecha sorteo: jueves 30 de junio a partir de las 12 horas.
Número total entradas en sorteo: 4 (2 dobles) para cada uno de los conciertos

toros

Gana 1 entrada doble para asistir, en la plaza de toros de Segovia, a la
Corrida de Toros del día de San Pedro
Miércoles 29 de junio
adelantado toros al 27775
Fecha sorteo: lunes 27 de junio a partir de las 12 horas.
Número de entradas: 10 (2 para cada ganador)

fotografía

Sorteamos un reportaje fotográfico **con la impresión de una fotografía a elegir en soporte rígido de 30x40 cms.**
Cambalache Fotografía
C/San Antón, 8 (junto Iglesia Santa Eulalia).
Segovia Teléfono 921 43 70 00
adelantado cambalache al 27775
Fecha sorteo: jueves 30 de junio a partir de las 12 horas.
Número premiados: 1.

cine

Gana 2 entradas para asistir a la película que desees en las Salas de Cinebox, Luz de Castilla
adelantado cinebox al 27775
Fecha sorteo: jueves 14 julio, a partir de las 12 horas.
Número total entradas en sorteo: 10

Coste SMS: 1,42 €/SMS IVA incluído. ATS S.A. Apdo. de Correos 18070 Madrid 28080.
informacion@atssa.es / Nº Atn. Cliente: 902549609

|TIEMPO MUERTO|

DIEGO IZCO

La cabeza de un tal Pérez

Ayer escuché a Iván Pérez, hermano de Alfonso, el que marcó el gol a Yugoslavia, el que pone nombre al Coliseum de Getafe. De repente, se me ha venido a la cabeza (para eso le llamaban, entiendo, porque la emisión de ha cortado por las buenas, malditos inhibidores de frecuencias y coches oficiales, su gol ante Grecia. No nos acordamos porque eran sub'21 y era 1998. Hoy todos recordamos el momento mágico porque se nos viene encima un serial oportunista: cerramos un ciclo mágico si el mañana le ganamos a Suiza y tal...

Pero aquel gol que nos coronó campeones de Europa representó todo lo que se debe pedir a un delantero. Estamos habituados a que los mercados de verano nos hablen de tipos habilidosos, de ésos que enganchan la pelota en la parcela ancha, tumban a tres y la cuelan por la escuadra. O a ésos que combinan y se desmarcan, tiran paredes como delineantes de bota mágica y trazan hipotenusas buscando el pase de la muerte y la posterior celebración. O a esos otros que lo mismo te lanzan una falta que te rematan de tijera o escorpión un balón imposible...

Iván Pérez estaba al lado del portero en un córner que botó Juan Carlos Valerón. Era una pelota fácil para el guardameta griego... pero calculó mal y el esférico se le fue de las manos. En apenas una décima de segundo, Iván tuvo el instinto (y los bemoles) suficientes para meter la cabeza de mala manera, jugándose el occipital en un mar de puños y botas de tacos, para hacer aquel 1-0 que llevaría a la 'rojita' a ser campeona del Viejo Continente.

Mañana juegan tipos más estilizados y técnicos, los héroes del futuro cabalgando a lomos del presente. Ayer (1998, concretamente), Iván Pérez demostró que el hambre de victoria es la primera de las condiciones de un equipo (o un jugador) ganador. El camino está sembrado. ■

AVANT ENTRE MADRID, SEGOVIA y VALLADOLID (NUEVA ESTACIÓN)

TREN	DIAS DE CIRCULACION							Madrid	Segovia	Valladolid
AVANT(1)	L	M	X	J	V			8:10	8:38	9:15
AVANT	L	M	X	J	V	S	D	9:40	10:08	10:45
AVANT(2)						S	D	10:30	10:58	---
AVANT	L	M	X	J	V	S	D	11:30	11:58	12:35
AVANT(1)	L	M	X	J	V			15:15	15:43	---
AVANT	L	M	X	J	V	S	D	15:30	15:58	16:35
AVANT(1)	L	M	X	J	V			16:15	16:43	17:20
AVANT	L	M	X	J	V	S	D	17:20	17:48	18:25
AVANT(3)	L	M	X	J	V			19:15	19:43	---
AVANT	L	M	X	J	V	S	D	19:45	20:13	20:50
AVANT	L	M	X	J	V	S	D	21:30	21:58	22:35

1: NO CIRCULA 25/07, 15/08, 12/10, 1/11, 6 y 8/12/11. **2:** CIRCULA 25/07, 15/08, 12/10, 1/11, 6 Y 8/12/11.
3: NO CIRCULA 23/06, 25/07, 15/08, 12/10, 1/11, 6 Y 8/12/11.

TREN	DIAS DE CIRCULACION							Valladolid	Segovia	Madrid
AVANT(1)	L	M	X	J	V			---	7:00	7:28
AVANT(2)	L	M	X	J	V			6:45	7:22	7:50
AVANT(2)	L	M	X	J	V			7:15	7:52	8:20
AVANT	L	M	X	J	V	S	D	7:45	8:22	8:50
AVANT	L	M	X	J	V	S	D	9:45	10:22	10:50
AVANT	L	M	X	J	V	S	D	13:30	14:07	14:35
AVANT	L	M	X	J	V	S	D	15:30	16:07	16:35
AVANT	L	M	X	J	V	S	D	---	18.30	18:58
AVANT	L	M	X	J	V	S	D	19:35	20:12	20:40
AVANT	L	M	X	J	V	S	D	20:30	21.07	21:35

1: NO CIRCULA 23/06, 25/07, 15/08, 12/10, 1/11, 6 y 8/12/11.
2: NO CIRCULA 25/07, 15/08, 12/10, 1/11, 6 y 8/12/11.

(*) No se incluyen los trenes Alvia, Talgo ni Regional

AUTOBUSES ENTRE SEGOVIA Y MADRID

SEGOVIA-MADRID

LUNES A VIERNES LABORABLES				
5.45 D	6.00 D	6.15 S	6.30 D	6.45 S
7.00 S	7.30 D	7.45 D	8.00 S	8.30 S
9.00 D	9.30 S	10.00 D	10.30 R	11.00 D
11.30 D	12.00 D	12.30 S	13.00 D	13.30 D
14.00 D	14.30 R	15.00 D	15.30 D	16.00 R
16.30 D	17.00 D	17.30 D	18.00 S	18.30 D
19.00 D	19.30 D	20.00 R	21.00 D	21.30 S
SÁBADOS LABORABLES				
6.45 D	7:30 D	8:00 D	8:30 S	9.00 D
9.30 S	10.00 D	10.30 R	11.00 D	11.30 D
12.00 D	12.30 S	13.30 D	14.30 S	15.30 D
16.00 R	16.30 D	17.00 D	17.30 D	18.00 S
18.30 D	19.00 D	19.30 D	20.00 R	21.00 D
21.30 S				
DOMINGOS Y FESTIVOS				
8.30 S	9.30 D	10.30 R	11.30 D	12.30 S
13.30 D	14.30 S	15.30 D	16.00 R	16.30 D
17.00 D	17.30 D	18.00 D	18.30 D	19.00 D
19.30 D	20.00 R	20.30 D	21.00 D	21.30 S
22.30 D				

D: Expediciones DIRECTAS / * Días lectivos / **R:** Expediciones RUTA con parada en Revenga, Otero de Herreros, San Rafael, Guadarrama, Los Negrales, Villalba, Torrelodones, Las Matas y Las Rozas / **S:** Expediciones SEMIDIRECTAS con parada en San Rafael (estación), Otero y Revenga.

MADRID-SEGOVIA

LUNES A VIERNES LABORABLES				
6.30 D	7.00 D	7.30 D	8.00 R	8.30 D
9.30 S	10.00 D	10.30 D	11.00 S	11.30 D
12.00 D	12.30 D	13.00 D	13.30 S	14.00 D
14.30 D	15.00 R	15.15 D	15.30 D	16.00 D
16.30 D	17.00 S	17.30 D	18.00 D	18.15 S
18.30 D	19.00 D	19.30 D	19.45 S	20.00 D
20.30 D	20.45 R	21.00 D	21.30 S	22.00 D
22.30 S	23.00 D			
SÁBADOS LABORABLES				
8.00 S	8.30 D	9.30 S	10.00 D	10.30 D
11.00 S	11.30 D	12.00 D	12.30 D	13.00 D
13.30 S	14.00 D	15.00 R	15.30 D	16.00 D
17.00 S	18.00 D	19.00 D	19.30 D	20.00 R
20.30 D	21.00 S	21.30 D	22.00 D	22.30 S
DOMINGOS Y FESTIVOS				
8.00 S	9.00 D	10.00 D	10.30 D	11.00 S
11.30 D	12.00 D	13.00 D	14.00 D	15.00 R
16.00 D	17.00 S	18.00 D	18.30 D	19.00 D
19.30 D	20.00 R	20.30 D	21.00 D	21.30 D
22.00 D	22.30 S			

AVE y ALVIA DESDE SEGOVIA (NUEVA ESTACIÓN)

Hacia el Norte						
Tipo de tren	ALVIA	AVE	ALVIA	ALVIA	ALVIA	AVE
Número de tren	4085	4089	4141	4167	4183	4209
Circulación	L/M/X/J/V/S/D	L/M/X/J/V/S/D	L/M/X/J/V/S/D	L/M/X/J/V/S/D	L/M/X/J/V/S/D	L/M/X/J/V/D
Segovia	8:33 H	9:02 H	15:16 H	16:43 H	18:41 H	21:12 H
Valladolid	9:17 H	9:37 H	15:59 H	17:32 H	19:24 H	21:47 H
Palencia			16:32 H		19:57 H	
Aguilar de Campo					21:01 H	
Reinosa					21:27 H	
Torrelavega					22:17 H	
Santander					22:41 H	
Sahagún			17:03 H			
León			17:39 H			
Pola de Lena			18:58 H			
Mieres (Puente)			19:09 H			
Oviedo			19:32 H			
Gijón (cercanías)			20:02 H			
Burgos	10:20 H			18:35 H		
Miranda de Ebro	11:11 H			19:39 H		
Vitoria	11:38 H			19:53 H		
Zumárraga	12:29 H			20:45 H		
Tolosa				21:13 H		
San Sebastián	13:22 H			21:33 H		
Irún	13:48 H			21:55 H		
Hendaya	13:54 H			22:00 H		
Bilbao	12:46 H			22:11 H		
Hacia Madrid y Levante						
Tipo de tren	AVE	ALVIA	ALVIA	ALVIA	AVE	ALVIA
Número de tren	4088	4072	4086	4140	4198	4174
Circulación	L/M/X/J/V/S/D	L/M/X/J/V/S	L/M/X/J/V/S/D	L/M/X/J/V	L/M/X/J/V/S/D	L/M/X/J/V/D
Segovia		11:04 H	13:18 H	18:44 H	20:10 H	21: 24 H
Madrid (Chamartín)		11:43 H	13:53 H	19:23 H	20:42 H	21:59 H
Albacete		14:29 H		22:09 H		
Alicante		15:58 H		23:38 H		
Desde el Norte						
Tipo de tren	AVE	ALVIA	ALVIA	ALVIA	AVE	ALVIA
Número de tren	4088	4072	4086	4140	4198	4174
Circulación	L/M/X/J/V/S/D	L/M/X/J/V/S	L/M/X/J/V/S/D	L/M/X/J/V	L/M/X/J/V/S/D	L/M/X/J/V/D
Bilbao			8:55 H			17:10 H
Irún			8:15 H			16:20 H
San Sebastián			8:32 H			16:39 H
Tolosa			8:51 H			17:26 H
Zumárraga			9:22 H			18:15 H
Vitoria			10:09 H			18:38 H
Miranda de Ebro			10:30 H			19:38 H
Burgos			11:25 H			19:31 H
Gijón (cercanías)				14:00 H		
Oviedo				14:28 H		
Mieres (puente)				14:46 H		
Pola de Lena				15:00 H		
León				16:24 H		
Sahagún				16:54 H		
Palencia				17:25 H		
Santander		7:05 H				
Torrelavega		7:30 H				
Reinosa		8:19 H				
Aguilar de campo		8:43 H				
Palencia		9:47 H				
Valladolid	8:30 H	10:19 H	12:33 H	17:59 H	19:35 H	20:39 H
Segovia	9:05 H	11:06 H	13:18 H	18:46 H	20:10 H	21:31 H
Desde Madrid y Levante						
Tipo de tren	ALVIA	AVE	ALVIA	ALVIA	ALVIA	AVE
Número de tren	4085	4089	4141	4167	4183	4209
Circulación	L/M/X/J/V/S/D	L/M/X/J/V/S/D	L/M/X/J/V/S	L/M/X/J/V/S/D	L/M/X/J/V/D	L/M/X/J/V/D
Alicante			10:35 H		14:05 H	
Albacete			11:58 H		15:22 H	
Madrid (Chamartín)	8:00 H	8:30 H	14:40 H	16:10 H	18:05 H	20:40 H
Segovia	8:33 H	9:02 H	15:16 H	16:43 H	18:41 H	21:12 H

AUTOBUSES

SALIDAS DE SEGOVIA

LUNES A VIERNES LABORABLES

ABADES: 13:30 y 19:30 horas.
AGUILAFUENTE: 12:00; 13:30; 16:45 (Cambio en Torrecaballeros) y 18:30 horas.
AREVALO: 18:30 horas.
AYLLON: 12:30 y 18:00 horas.
BERNARDOS: 14:30 horas.
COCA-NAVA DE LA ASUNCION: 12:30; 14:00; 18:30 y 19:30 horas.
CUEVAS DE PROVANCO: 13:30 y 18:30 horas.
ESPIRDO: 13:30 horas (Sólo Jueves)
FUENTESAUCO: 12:00; 13:30 y 18:30 horas.
FUENTIDUEÑA: 13:30 y 18:30 horas.
HOYUELOS: 13:00 horas.
LABAJOS: 13:30 horas.
LA HIGUERA: 13:30 horas (Sólo Jueves)
MARUGAN: 13:30 y 19:30 horas.
MARTIN MUÑOZ DE LAS POSADAS: 14:00 y 18:30 horas.
NAVAFRIA: 12:30 (Martes y Miércoles entra por el pueblo); 14:00 y 18:00 horas.
NAVAS DE ORO: 12:30; 14:30 y 19:30 horas.
PALAZUELOS: 7:40; 8:25; 9:10; 9:55; 10:40; 11:25; 12:10; 13:00; 13:40; 14:15; 15:15; 15:55; 16:40; 17:25; 18:10; 18:55; 19:40; 20:25 y 21:10 h.
PRADENA: 12:30; 14.00 y 18:00 horas.
REBOLLO: 12:45 horas (Lunes, Jueves y Viernes Laborables)
RIAZA: 12:30; 14:00 y 18:00 horas.
SACRAMENIA: 13:30 y 18:30 horas.
SAMBOAL: 14:30 y 19:30 horas.
SANGARCIA: 13:00 horas.
SANTA MARIA DE NIEVA: 12:30; 14:00; 14:30; 18:30 y 19:30 horas.
SANTIUSTE DE SAN JUAN BAUTISTA: 14:00 y 18:30 h.
SAN CRISTOBAL DE SEGOVIA: 7:40; 8:30; 11:00; 12:00; 13:00; 14:15; 15:15; 19:00; 20:15 y 20:55 horas.
SAN ILDEFONSO: 7:40, 8:50; 10:30; 11,30; 12,30; 13,30; 14:00; 15:30, 17:00; 18:45; 20:15; 21:00; 21;30.
TORRECABALLEROS: 8:30; 11:00; 12.00; 13:00; 14:00; 15:15; 16:00; 19:00 y 20:15 horas.
TUREGANO: 12:00; 13:00; 14:00; 16:45 (Cambio en Torrecaballeros); 18:00 y 19:30 horas. A las 21:00 horas (Sólo Viernes)
VALSAIN: 7:40; 8:50; 11:30; 14:00; 15:30; 17:00; 18:45; 20;15
VALTIENDAS: 19:30 horas (Lunes y Viernes)

SÁBADOS LABORABLES

ABADES: 13:30 horas.
AGUILAFUENTE: 12:00 horas (Cambio en Torrecaballeros) y 13:30 horas.
AREVALO: 13:00 horas.
AYLLON: 14:00 horas.
BERNARDOS: 13:30 horas.
COCA-NAVA DE LA ASUNCIÓN: 13:00 horas.
FUENTESAUCO: 13:30 horas.
LABAJOS: 13:30 horas.
NAVAS DE ORO: 13:30 horas.
PALAZUELOS: 12:00; 13:30; 19:30 y 22:30 horas.
RIAZA: 14:00 horas.
SAN CRISTOBAL DE SEGOVIA: 9.05; 12:00; 13:30; 19:30 y 22:30 horas.
SACRAMENIA: 13:30 horas.
SAN ILDEFONSO: 7,40; 8,50; 10,30; 11,30; 13,30; 15,30; 17,00; 18,45; 20,15; 21,30.
SANTA MARIA DE NIEVA: 13:00 y 13:30 horas.
TORRECABALLEROS: 9:05; 12:00; 13:30; 14:00; 19:30 y 22:30 horas.
VALSAÍN: 7:40; 8:50; 11:30; 13:30; 15:30; 17:00; 18:45; 20:15.

DOMINGOS Y FESTIVOS

AYLLON: 18:30 horas.
COCA-NAVA DE LA ASUNCIÓN: 18:30 horas.
FUENTESAUCO: 19:30 horas.
NAVAS DE ORO: 18:30 horas.
PALAZUELOS: 13:30; 19:30 y 22:30 horas.
PRADENA: 18:30 horas.
RIAZA: 18:30 horas.
SACRAMENIA: 19:30 horas.
SAN CRISTOBAL DE SEGOVIA: 13:30; 19:30 y 22:30 h.
SAN ILDEFONSO: 10:30; 11,30; 13:30; 15:30; 17,00; 18,45; 20,15; 21:30; 22:30 horas.
SANTA MARIA DE NIEVA: 18:30 horas.
TORRECABALLEROS: 13:30 y 22:30 horas.
VALSAIN: 10:30; 13;30; 15:30; 17:00; 18,45; 20,15 horas

SALIDAS HACIA SEGOVIA

LUNES A VIERNES LABORALES

ALDEALCORVO: 7:00 horas.
ABADES: 10:50 y 16:20 horas.
AGUILAFUENTE: 7:45; 10:45 y 15:45 horas.
AREVALO: 7:00 horas (Lunes y Viernes) 7:15 horas (Martes, Miércoles, Jueves y Sábados)
AYLLON. 7:10 y 9:00 horas.
BERCIMUEL: 7:00 horas (Lunes y Viernes)
BERNARDOS: 8:10 horas.
BOCEGUILLAS: 7:00 horas.
CAMPO DE SAN PEDRO: 6:55 horas (De Lunes a Viernes)
CANTALEJO- CUELLAR: 7:00 horas.
COCA: 7:55; 9:50; 15:00 y 16:10 horas.
CUELLAR-CANTALEJO: 15:00 horas.
CUEVAS DE PROVANCO: 7:00 horas.
ESPIRDO: 9:15 horas (Sólo Jueves)
FUENTE DE SANTA CRUZ: 7:40 horas (Sólo Jueves)
FUENTEMIZARRA: 6:45 horas (Lunes y Viernes)
FUENTESAUCO: 7:30; 10:30 y 15:30 horas.
FUENTIDUEÑA: 7:00 horas.
HOYUELOS: 9:00 horas.
JUARROS DE VOLTOYA: 8:00 horas.
LABAJOS: 7:35 horas (Lunes y Viernes) y 10:15 horas.
LOS HUERTOS: 9:15 horas (Lunes, Jueves y Viernes)
MUÑOPEDRO: 7:45 Y 15:55 horas.
NAVA DE LA ASUNCION: 8:10; 10:10; 15:15 y 16:20 horas.
NAVAS DE ORO: 7:55; 9:45 y 16:05 horas.
NAVAFRIA: 8:15 horas (cruce); 10:15 horas (pueblo) y 16:00 horas (cruce)
PALAZUELOS: 7:20; 8:05; 8:50; 9:35; 10:20; 11:05; 11:50; 12:35; 13:25; 14:05; 14:40; 15:40; 16:20; 17:05; 17:50; 18:35; 19:20; 20:05; 20:50 y 21:35 horas.
PEDRAZA: 7:30 horas.
REBOLLO: 8:00 horas (Lunes, Jueves y Viernes)
RIAZA: 7:30; 9:20 y 15:40 horas.
RIAZA-CANTALEJO: 6:45 horas.
SACRAMENIA: 7:10 y 10:00 horas.
SAMBOAL: 7:45 y 16:00 horas.
SAN CRISTOBAL DE SEGOVIA: 7:25; 8:10; 9:20; 10:10; 11:45; 13:40; 14:40; 16:00; 17:15; 19:45; 21:00 y 21:25 horas.
SAN ILDEFONSO: 7:20; 8:00; 8:30; 9:30; 11:00; 12:10; 14:00; 15:30; 16:30; 17:15; 18:00; 19:30; 21:00 y 22:00 h.
SANTA MARIA DE NIEVA: 8:20; 10:20; 15:25 y 16:30 h.
SANTIUSTE DE SAN JUAN BTA: 7:45; 10:00 y 15:00 h.
TIZNEROS: 9:15 horas (Sólo Jueves)
TORRECABALLEROS: 7:15; 8:00; 9:10; 10:00; 11:35; 13:30; 15.50; 17:05; 19:35 y 20:50 horas.
TUREGANO: 8:10; 9:40; 10:20; 15:10 y 18:20 h.
VALSECA: 9:15 horas (Lunes, Jueves y Viernes)
VALSAÍN: 7:50: 8:15; 9:15; 12:00; 15:15; 16:15; 17;00; 17;45; 19:15; 20:45 horas.

SÁBADOS LABORABLES

ABADES: 10:50 horas.
AREVALO: 7:15 horas.
AYLLON: 9:00 horas.
BERNARDOS: 9:20 horas.
BOCEGUILLAS: 7:00 horas.
COCA: 8:00 horas.
FUENTESAUCO: 8:30 horas.
LABAJOS: 7:40 y 10:15 horas.
NAVA DE LA ASUNCION: 8:10 y 9:00 horas.
NAVAS DE ORO: 9:05 horas.
PALAZUELOS: 10:28; 12:48; 16:18 y 18:48 horas.
PRADENA: 9:45 horas.
RIAZA: 9:15 horas.
SACRAMENIA: 8:00 horas.
SAN CRISTOBAL DE SEGOVIA: 10:10; 12:40; 16:10; 18:40 y 23:10 horas.
SANTA MARIA DE NIEVA: 8:20 y 9:30 horas.
SAN ILDEFONSO: 7,20; 8,00; 8:30; 9:30; 11,00; 12:10; 14,00; 15,30; 16:30; 17,15; 18,00; 19:30; 21,00; 22,00.
TORRECABALLEROS: 8:00; 10:00; 12:30; 16.00; 18:30 y 23:00h.
VALSAÍN: 7:50; 8:15; 9:15; 12:00; 15:15; 16:15; 17:45; 19;15; 20:45 horas.

DOMINGOS Y FESTIVOS

ABADES: 16:20 horas.
AYLLON: 16:30 horas.
COCA: 16:45 horas.
FUENTESAUCO: 17:55 horas.
LABAJOS: 15:45 horas.
NAVA DE LA ASUNCION: 16:50 horas.
NAVAFRIA: 17:45 horas (por el cruce)
NAVAS DE ORO: 16:40 horas.
NARROS DE CUELLAR: 16:30 horas.
PALAZUELOS: 12:15; 16:15; 20:15 horas.
RIAZA: 16:45 horas.
SACRAMENIA: 17:30 horas.
SAN ILDEFONSO: 11,00; 12:10; 15:30; 16:30; 18:00; 19:30; 21:00; 22:00 horas.
SAN CRISTOBAL DE SEGOVIA: 12:10; 16:10; 20:00 horas.
SANTA MARIA DE NIEVA: 17:00 horas.
TORRECABALLEROS: 12:00 y 16:00 horas.
VALSAÍN: 10:50; 15:15; 16:15; 17:45; 19:15; 20:45.

ADVERTENCIA: Esta Redacción no se hace responsable de que las empresas concesionarias de las distintas líneas de autobuses puedan introducir cambios en los horarios de las mismas sin comunicárselo antes a este medio de comunicación

LA SEÑORA

Dª Ana María García Ayuso

Ha descansado en la paz del Señor en Segovia
el día 23 de junio de 2011

A los 85 años de edad

Habiendo recibido los Santos Sacramentos y la Bendición de Su Santidad

D. E. P.

Esposo, Miguel Maroto Núñez; hijos, Ana-María, Miguel y Silvia; hijos políticos, Fernando, Isabel y Ciro; nietos, Nereida, Rodrigo, Andrea, Sara y Javier; hermanos, Ángel, Carmen, Dori y Pili; sobrinos, primos y demás familia,

Ruegan una oración por su alma

El funeral por el eterno descanso de su alma tendrá lugar hoy día 24, a las 10:15 horas, en la iglesia parroquial de La Trinidad; acto seguido, el cortejo fúnebre partirá hacia Ávila donde el cadáver será incinerado. La misa de privilegio tendrá lugar mañana día 25, a las 20:00 horas, en la iglesia parroquial de La Trinidad.

CASA DOLIENTE: TANATORIO SEGOVIANO SAN JUAN DE LA CRUZ

AGENCIA FUNERARIA SANTA TERESA

(3)

AUTOBUSES ENTRE SEGOVIA, ÁVILA Y SALAMANCA

Segovia - Ávila
Lunes a viernes
7:30 - 11:00 - 14:00 - 16:30- 20:00
Sábados, domingos y festivos
9:00 - 18:00
Domingos y festivos
20:30
Ávila - Segovia
Lunes a viernes
6:15 - 8:15 - 12:45 - 15:15 - 19:00
Sábados, domingos y festivos
10:15 - 19:15

Segovia - Ávila - Salamanca				
	Lunes a viernes laborables	Lunes a viernes laborables	Sábados, domingo y festivos	Sábados, domingo y festivos
Segovia	7:30	14:00	9:00	18:00
Llegada a Ávila	8:45	15:00	10:00	19:00
Salida de Ávila	9:00	15:15	10:15	19:15
Peñaranda de Bracamonte	9:55	16:10	11:10	20:10
Salamanca	10:30	16:45	11:45	20:45
Salamanca - Ávila - Segovia				
	Lunes a viernes laborables	Lunes a viernes laborables	Sábados, domingo y festivos	Sábados, domingo y festivos
Salamanca	6:30	13:15	8:30	17:30
Peñaranda de Bracamonte	7:05	13:50	9:05	18:05
Llegada a Ávila	8:00	14:45	10:00	19:00
Salida de Ávila	8:15	15:00	10:15	19:15
Segovia	9:15	16:00	11:15	20:15

Servicio combinado Autores - La Sepulvedana.
Estos horarios tienen carácter informativo pudiendo sufrir alteraciones

EXPRESIÓN DE GRATITUD

LA FAMILIA DE

Dª Predestinación Palomares Sacristán

Que falleció en San Cristóbal
A los 78 años de edad
(Q.E.P.D.)

ante la imposibilidad de hacerlo personalmente como hubiera sido su deseo, testimonia por este medio su más sincero agradecimiento a cuantas personas les manifestaron sus condolencias y acompañaron en el sepelio y cultos celebrados por su alma.

La misa que se celebre mañana sábado día 25 de junio de 2011, a las 20:00 horas en la iglesia parroquial de Balisa se aplicará por su eterno descanso.

(3)

TRENES ENTRE SEGOVIA Y MADRID (ANTIGUA ESTACIÓN)

SEGOVIA - MADRID

ESTACIONES	L - V (A partir 12 enero)	17122 L - V (1)	17126 DIARIO	17128 DIARIO	17130 DIARIO	17132 DIARIO (2)	17134 DIARIO (3)	17136 L - V (1)
Segovia	6:20	7:55	10:55	12:55	14:55	16:50	18:55	20:55
Navas de Riofrío		8:04	11:03	13:03	15:04	-	19:04	21:02
Ortigosa del Monte		8:08	11:07	13:07	-	-	19:07	21:05
Otero Herreros		8:12	11:13	13:13	15:11	-	19:11	21:10
Los ángeles San Rafael		8:15	11:16	13:16	15:14	17:10	19:14	21:13
El Espinar		8:21	11:20	13:20	15:18	17:14	19:18	21:18
San Rafael		8:24	11:23	13:23	15:21	17:17	19:21	21:21
Tablada		-	11:29	-	-	17:24	-	-
Cercedilla	7:05	8:37	11:35	13:35	15:33	17:35	19:33	21:35
Villalba de Guadarrama		9:00	11:58	13:58	15:58	17:58	20:00	21:58
Madrid - Chamartín		9:38	12:37	14:37	16:37	18:37	20:37	22:36
Madrid - Nuevos Ministerios		9:43	12:42	14:42	16:42	18:42	20:42	22:41
Madrid - Recoletos		9:47	12:46	14:46	16:46	18:46	20:46	22:45
Madrid - Atocha		9:51	12:50	14:50	16:50	18:50	20:50	22:49

1. No circula el 8/12/08. 2. Efectúa parada en Ortigosa del Monte (17:01 h.) y Gudillos (17:20 h.) los sábados, domingo y festivos. Efectúa parada en Navas de Riofrío (16:58 h.) domingo, festivos y 6/12/08. 3. Efectúa parada en Gudillos (19:24 h.) y Tablada (19:28 h.) los sábados, domingos y festivos.

MADRID - SEGOVIA

ESTACIONES	L - V (A partir 12 enero)	17121 L - V (1)	17125 DIARIO (2)	17127 DIARIO	17129 DIARIO	17133 DIARIO (3)	17135 DIARIO	17137 L - V (1)
Madrid - Atocha		7:33	10:01	12:02	14:01	16:02	18:02	20:02
Madrid - Recoletos		7:36	10:04	12:05	14:04	16:05	18:05	20:05
Madrid - Nuevos Ministerios		7:40	10:08	12:09	14:08	16:09	18:09	20:09
Madrid - Chamartín		7:47	10:16	12:16	14:15	16:16	18:16	20:16
Villalba de Guadarrama		8:30	10:57	12:57	14:57	16:57	18:57	20:57
Cercedilla	7:05	8:58	11:21	13:21	15:20	17:21	19:22	21:23
Tablada		-	11:26	-	-	-	19:27	-
San Rafael		9:08	11:36	13:36	15:34	17:31	19:35	21:43
El Espinar		9:11	11:40	13:39	15:37	17:34	19:38	21:46
Los Ángeles San Rafael		9:16	11:45	13:44	15:42	17:38	19:43	21:51
Otero Herreros		9:19	11:48	13:47	15:45	-	19:46	21:54
Ortigosa del Monte		9:23	11:53	-	15:50	-	19:50	21:59
Navas de Riofrío		9:26	11:56	13:54	15:54	17:48	19:54	22:03
Segovia	7:50	9:35	12:04	14:02	16:03	17:57	20:03	22:13

1. No circula el 8/12/08
2. Efectúa parada en Gudillos (11:34 h.) los sábados, domingo y festivos.
3. Efectúa parada en Ortigosa del Monte (17:45 h.) los sábados, domingos y festivos.

EXPRESIÓN DE GRATITUD

LA FAMILIA DE

D. Maximiliano Pérez Maroto

Que falleció en Segovia el día 16 de junio de 2011
A los 81 años de edad (Q.E.P.D.)

ante la imposibilidad de hacerlo personalmente como hubiera sido su deseo, testimonia por este medio su más sincero agradecimiento a cuantas personas les manifestaron sus condolencias y acompañaron en el sepelio y cultos celebrados.

La misa que se celebre el sábado día 25, a las 19:00 horas, en la iglesia parroquial de Etreros, será aplicada por el eterno descanso de su alma.

AGENCIA FUNERARIA SANTA TERESA

(3)

EL ADELANTADO DE SEGOVIA

Redacción, Publicidad, Suscripciones

Correo electrónico:
adelantado@eladelantado.com
publicidad@eladelantado.com

C/Morillo, 7. 40002 SEGOVIA
Teléfono 921 43 72 61
Fax 921 44 24 32

Agencia Funeraria Santa Teresa

Prestamos servicio en toda la provincia

Atención permanente 24 horas 902 02 23 24
Teléfonos: 921 43 00 28 / 921 42 58 10 - En Cuéllar: 921 14 08 16
www.funerariasantateresa.net agencia@funerariasantateresa.net

UNE-EN-ISO 9001 IAC EMPRESA CERTIFICADA

EL ADELANTADO DE SEGOVIA

Informa:

Que existe la posibilidad de publicar las esquelas con la imagen del fallecido/a. Puede solicitar este servicio en la empresa funeraria facilitando la imagen previa firma de autorización para su publicación. Esta práctica es habitual en otras provincias y facilita el reconocimiento de los fallecidos al igual que la inclusión de apodos, lugares de trabajo o distinciones públicas.

ANUNCIOS BREVES

921 46 12 12

EL ADELANTADO
C/ Morillo, 7. 40002 Segovia
publicidad@eladelantado.com
De lunes a viernes de 9 a 14 horas y de 17 a 19 horas

POR TELÉFONO 921 46 12 12
De lunes a viernes de 9 a 14 horas y de 17 a 19 horas
POR AGENCIAS DE PUBLICIDAD
Contacte con su agencia de publicidad habitual para gestionar sus anuncios breves.

TARIFA BREVES: Cada palabra 0,50 € + 18 % IVA *mínimo diez palabras*
TARIFA 1/2 MÓDULO: *(22 X 45 mm)*: 10,75 € + 18 % IVA

TRABAJO

PERSONAL DE limpieza y mantenimiento. Varios sectores. Alta remuneración. 627159315.

EMPRESA MULTINACIONAL necesita incorporar 20 personas para trabajar. Contactar 675055186.

GRAN CADENA hostelera precisa personal para diferentes puestos. Llamar 905445004.

SE NECESITA profesor de lengua y de las asignaturas de letras para los niveles ESO y Bachillerato. Incorporación inmediata. Interesados enviar Curriculum: centrodeestudios@alfaybeta.es

EMPRESA DEL sector aeronáutico necesita personal de mantenimiento 685625993

SE NECESITA operario-a de producción, turnos rotativos 905445154

SE PRECISA personal de limpieza para fabricas, varios turnos 651318168

EL ADELANTADO DE SEGOVIA
publicidad@eladelantado.com

ALQUILERES

SE ALQUILA piso zona Los Castillos. Tres dormitorios, calefacción y agua caliente central. 607516767.

PISO DOS habitaciones. Zona estación de autobuses. 600611613.

ARRIENDO FINCA de pastos. Con Agua. 7 hectareas. Propia para vacuno o caballos. 921566253.

ENSEÑANZA

CLASES DE apoyo y recuperaciones para Primaria, ESO, Bachillerato. 921427718.

IMPAGADOS

COBROS EL Zorro. Le deben dinero porque Vd. quiere. 983357611.

GANADOS

VENDO 30 ovejas, 5 cabras y macho cabrio. 921171755.

VEHÍCULOS

Audi A3 Sportback
2.0 TDI 140 CV Ambition
Febrero de 2007. 79.000 Km
Conectividad Ipod, Parrot, neumáticos nuevos, ITV recién pasada.
14.750 €

Tel. 627 73 66 67

RELAX

ABSOLUTA DISCRECION. Máxima seriedad. Deliciosa compañia. Señoritas. Renovacion continua. Trato esmerado. 651060675. También salidas.

SUPER NOVEDAD Asiaticas 22, 24 años. Guapísimas, cariñosas. Completo. 675441812

TRAVESTI CAMILA, cuerpazo. 130 pecho. 23x5 dotación. Activa, pasiva. 648943461.

SANDRA 21 años. Rubia. Mucha discreción. 675370290.

JOVENCITA. MELENA Morena. Dulce, discreta, Todos Servicios. 672995990. Te Sorprenderas.

TANIA, CARIÑOSA y muy discreta Juguetes. 652234299.

MORENA. GUAPISIMA. Ojos negros. Jovencita. Coqueta. Complaciente. 633112826

JENIFER DIVINA Rubia, joven, cariñosa, complaciente, discreta. 651013546

ARDIENTE RUBIA experimentada. Completisima. Besos. Francés. Masaje. Griego. 682803034.

RUBIA. CACHONDA, Mexicana. Exhuberante. Frances natural. Besos. Completisima. Vibradores. 625391494.

RECIEN DIVORCIADA. Atractiva. Rica. busco sexo. Pago yo. 636366297.

JOVENCITA DANYI. Completisima. Viciosa. Cuerpazo. 120 pecho. 24 horas. 666605608.

CONTACTOS

GANA DINERO rápido acompañando extranjeras adineradas. 689600015. 603280711. 619869656. 634116125.

CITAS RÁPIDAS

Precio máximo: Red Fija 1,18 euro/min. Red Móvil 1,53 euro/min. IVA incluido Mayores 18 años ATS S.A. - Apdo. de Correos 18070 - 28080 Madrid

Precio Máximo: Red Fija 1,18 euro/min. Red Móvil 1,53 euro/min. IVA incluido. Mayores 18 años. ATS S.A. Apdo. de correos 18070 Madrid 28080

TAROT

Precio máximo: Red Fija: 1,18 euro/min. Red Móvil 1,53 euro/min. IVA incluido. Mayores 18 años. ATS S.A. Apdo. de Correos 18070 - Madrid 28080

NOTA: El Adelantado de Segovia no se responsabiliza de la veracidad de las ofertas y anuncios de la Sección de Anuncios Breves.

Te abrimos la puerta de tu nueva vivienda

En El Adelantado cada día te ofrecemos la mejor Guía Inmobiliaria de Segovia.Promociones nueva vivienda, alquileres, viviendas de segunda mano, fincas...

Las empresas inmobiliarias más importantes de Segovia lo tienen claro. Las páginas de El Adelantado son su mejor herramienta comercial.

Departamento de Publicidad
921 43 72 61

EL ADELANTADO DE SEGOVIA

EL ADELANTADO.com

SEGOHYUN
OFERTATA SEGODELI

INDICA
6.500 EUROS

INDIGO DIESEL
8.900 EUROS

GRAND SAFARI 4X4 PIEL
140 CV
16.800 EUROS.

XENON 4X4 2P
140 CV
11.900 EUROS

XENON 4X4 5P
140 CV
14.000 EUROS

C/ Peñalara, 6
Pol. Industrial El Cerro (Segovia)
Tel.: 921 41 31 29 - Fax: 921 43 63 40

ARCO
arco-ramirez.com
921471474

OFERTA 50% DESCUENTO

FINANCIA
caja segovia
Euribor + 0,45

ROBLEDO

4ª FASE
Locales
TRASTERO
Taller-Estudio
Despacho
Oficina-Bodega
Sala de juegos
Gimnasio, etc.
varios usos con todos los servicios de agua, luz, calefacción, antena tv, teléfono, Telecomunicaciones, portero, desagüe, ventana, etc.

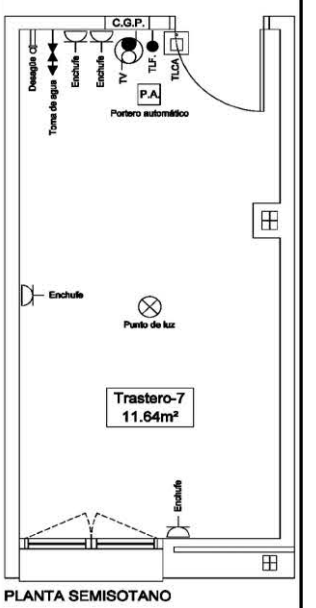

PLANTA SEMISOTANO

RAMIREZ

CALIDAD
C/ Calandria, 8
SAN ILDEFONSO
arco-ramirez.com

SUDOKU

1			4		8			2
		7		1			9	
3	9		2		5	8		6
	3				4			1
	7	5				3	2	
			5	3			7	
7		1	3		2		6	9
	6			4		2		
2			9		6			7

Rellene las casillas en blanco de modo tal que cada fila, cada columna y cada cuadrado de 3x3 contengan todos los números del 1 al 9, pero sin repetir ninguno, tanto en las filas como en las columnas.

GRADO DIFICULTAD: MEDIO

SIETE DIFERENCIAS

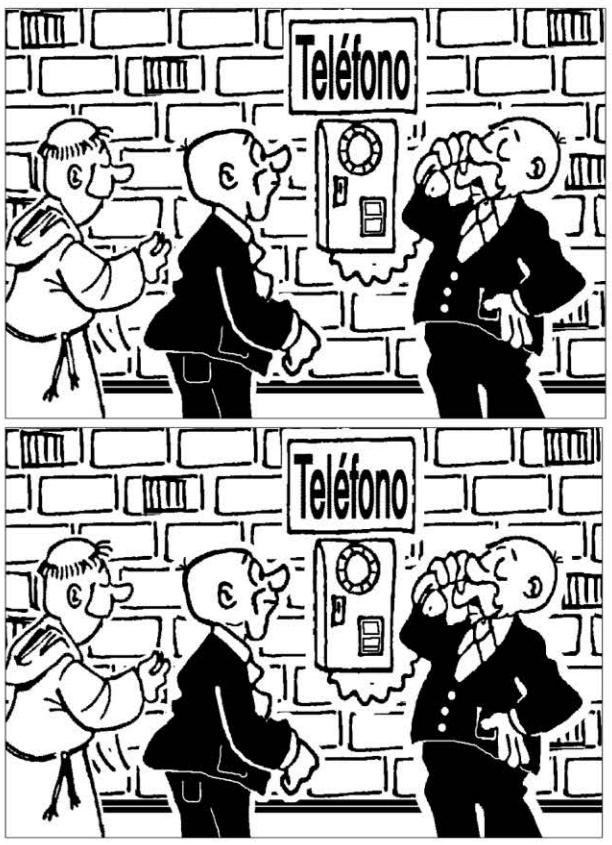

HORÓSCOPO

Aries 21 marzo a 19 abril . Salud muy buena. Intente medir el alcance de sus palabras; no es bueno crearse enemigos.En el amor llamada telefónica

TAURO 20 abril a 20 mayo. Salud bastante buena. Sus asuntos laborales irán viento en popa. Un malentendido podría acabar con una relación maravillosa.

Géminis 21 mayo a 20 junio. Salud muy buena. Actúe con prudencia y no se fíe demasiado de sus compañeros. Tranquilidad amorosa.

CÁNCER 21 junio a 22 julio. Salud buena. Aprove-che la jornada para contestar la correspondencia atrasada. Conflicto interno en el amor.

LEO 23 julio a 22 agosto. Salud buena. No sea individualista en el trabajo. Se sentirá inquieto por las palabras del ser amado.

VIRGO 23 agosto a 22 septiembre . Salud regular. No sea tan exigente con sus subordinados. Esa persona que cree amar no es digna de usted.

LIBRA 23 septiembre a 22 octubre. Salud bastante buena. Nuevos contactos profesionales le permitirán reconsiderar proyectos que tenía olvidados. Deje de jugar y no sea tan frívolo.

ESCORPIO 23 octubre a 21 noviembre. Salud buena. Las palabras suaves de esa persona encierran muy malas intenciones; no se fíe de ellas. Tibieza de sentimientos.

SAGITARIO 22 noviembre a 21 diciembre. Salud mala.Un pequeño error atrasará su trabajo. Su pareja está atravesando un momento difícil; ayúdela.

CAPRICORNIO 22 diciembre a 19 enero. Sus problemas familiares se resolverán pronto. Viejos proyectos laborales empezarán a moverse tras realizar algunas modificaciones. Amor pasable.

ACUARIO 20 enero a 18 febrero. Debería pasear más aprovechando el buen tiempo. Interesante conversación profesional. Evite discusiones familares.

PISCIS 19 febrero a 20 marzo. Salud buena. Se verán incrementados sus ahorros gracias a unos ingresos con los que no contaba. Riesgo de discusión con su pareja.

JEROGLÍFICO

T

¿ Cuánto te pongo ?

DEDUCCIÓN DE PALABRAS

Cada una de las seis palabras de este juego lleva a su lado un número, que indica las letras que tiene en común con la palabra que debe deducir. Para orientación del lector se dan tres letras - en el orden que les corresponde - de la solución.

V	E	R	N	A	L	3
B	O	C	I	N	A	4
C	A	R	M	Í	N	4
F	I	D	E	O	S	2
D	E	V	O	R	A	3
I	N	O	C	U	A	5
	R		N		O	

CRUCIGRAMA

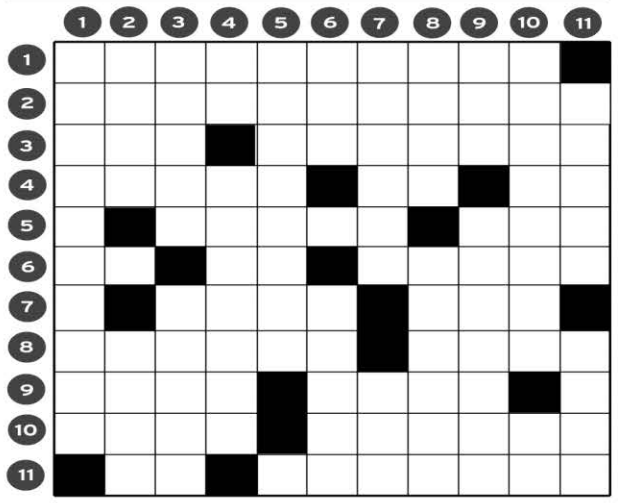

HORIZONTALES.- 1: Municipio de Málaga.- 2: Que tiene los dedos terminados por uñas.- 3: Letra griega. Ciertas piezas dentarias.- 4: Emperador romano. Existe. Pronombre personal.- 5: Al revés, urde. Igual, completamente semejante.- 6: Símbolo químico. Al revés, nota musical. Descubría lo que estaba oculto o cerrado.- 7: Al revés, costarricense (Fem). Combate, pelea.- 8: Repetir. Guisar de cierta manera.- 9: En los delitos, voluntad deliberada de cometerlos. Al revés, río de China, India y Pakistán.- 10: Valle pirenaico. Juego de muchachos que consiste en saltar por encima de uno encorvado.- 11: Matrícula de coche. Bonitas, lindas.

VERTICALES.- 1: Municipio de Toledo.- 2: Materia pingüe a propósito para untar. Moldura de sección semicircular, bocel.- 3: Antiguo nombre de Tarrasa. Al revés, especie, género, calidad.- 4: Al revés, artículo. Letra griega.- 5: Arte de desarrollar, fortalecer y dar flexibilidad al cuerpo por medio de ciertos ejercicios.- 6: Terminación del diminutivo. Empleo de las palabras en sentido distinto del que les corresponde.- 7: Juego de Azar. Familiarmente, dinero.- 8: Al revés, sazono. Moví un arma u otra cosa con movimiento trémulo.- 9: Hogar. Cárcel.- 10: Nombre de mujer. Nota musical.- 11: Cueva que sirve de cubil a cierto animal. Accidente geográfico (Pl).

AUTODEFINIDO

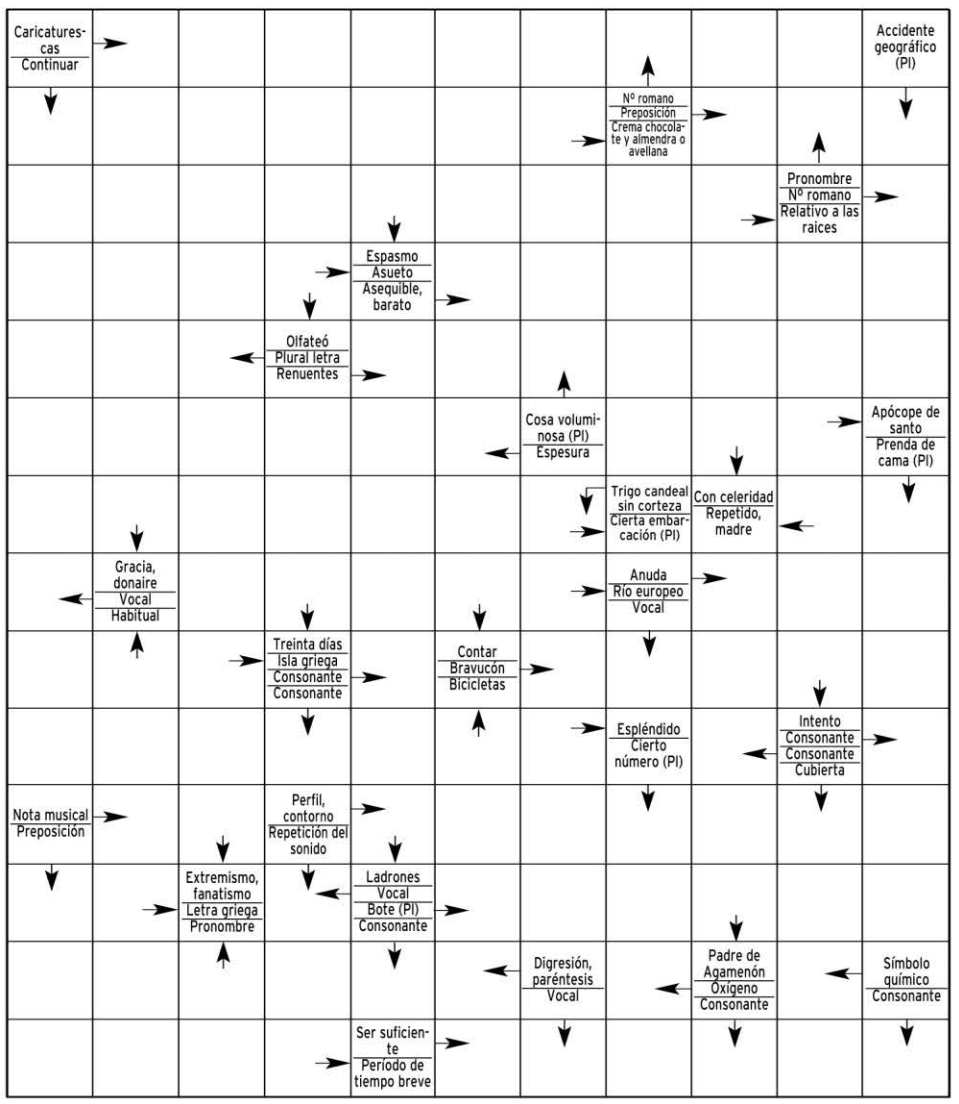

SOLUCIONES

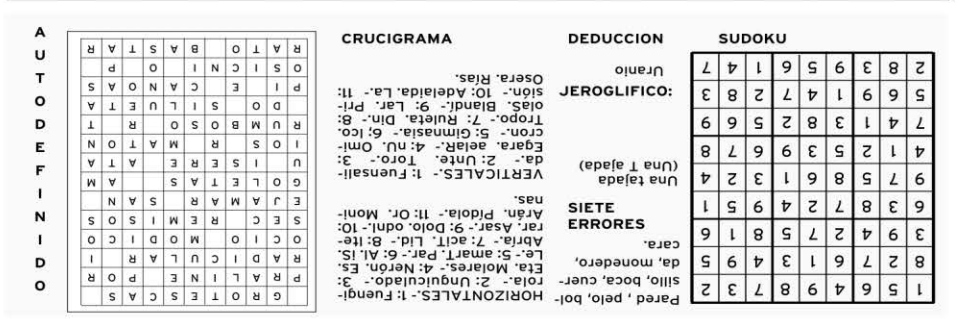

SUDOKU

1	5	6	4	9	8	7	3	2
8	2	7	6	1	3	4	9	5
3	9	4	2	7	5	8	1	6
6	3	8	7	2	4	9	5	1
9	7	5	8	6	1	3	2	4
4	1	2	5	3	9	6	7	8
7	4	1	3	8	2	5	6	9
5	6	9	1	4	7	2	8	3
2	8	3	9	5	6	1	4	7

DEDUCCION

JEROGLIFICO: Uranio

SIETE ERRORES

Una tejada (Una T ajada)

Pared , pelo, bolsillo, boca, cuerda, monedero, cara.

CRUCIGRAMA

HORIZONTALES.- 1: Fuenlabrada.- 2: Ungüiculado.- 3: Eta. Molares.- 4: Nerón. Es. Le.- 5: amarT. Par.- 6: Al. IS. Abrla.- 7: acIT. Lid.- 8: Iterar. Asar.- 9: Dolo. ondi.- 10: Arán. Pidola.- 11: Or. Monias.

VERTICALES.- 1: Fuensalida.- 2: Unte. Toro.- 3: Egara. aelaR.- 4: nU. Omicron.- 5: Gimnasia.- 6: Icolas. Blandi.- 9: Lar. Prision.- 10: Adelaida. La.- 11: Osera. Rías.

AUTODEFINIDO

	G	R	O	T	E	S	C	A	S			
P	R	A	L	I	N	E		P	O	R		
R	A	D	I	C	U	L	A	R		I		
O	C	I	O		M	O	D	I	C	O		
S	E	C		R	E	M	I	S	O	S		
E	J	A	M	A	R		S	A	N			
G	O	L	E	T	A	S			A	M		
U		I	S	E	R	E		A	T	A		
I	O	S		R		M	A	T	O	N		
R	U	M	B	O	S	O		R		T		
	D	O		S	I	L	U	E	T	A		
	P	I		E		C	A	N	O	A	S	
	O	S	I	C	N	I		O		P		
	R	A	T	O		B	A	S	T	A	R	

EL TIEMPO

SOLEADO · NUBES · CHUBASCOS · LLUVIA DÉBIL · CUBIERTO · LLUVIOSO · NIEBLA · GRANIZO · TORMENTA · NIEVE

El sol sale a las **06:45** y se pone a las **21:52**

NUEVA **01/07** · CRECIENTE **08/07** · LLENA **15/07** · MENGUANTE **23/06**

Nuevos Avant Valladolid-Segovia-Madrid
Más frecuencias
Más plazas
renfe
902 320 320
www.renfe.com

EN SEGOVIA

CAMBIO CLIMÁTICO: ¿Cómo ha cambiado la temperatura en el Ártico?

La temperatura en el Ártico ha subido casi 3° desde los años 80. Esto está provocando que la superficie media helada de esta región haya disminuido un 2,7% por década.

Sam Servicios Audiovisuales de Meteorología. www.activamultimedia.com

HOY

25º MÁX.
12º MÍN.

Despejado

No habrá ni una nube durante todo el viernes. Temperaturas sin cambios. Los termómetros oscilarán entre 12°C de mínima y 25°C de máxima. Los vientos serán flojos del sureste por la mañana y rolarán a sur durante la tarde.

MAÑANA

Despejado

28º MÁX.
16º MÍN.

Presencia de nubes finas el sábado por la mañana. A medida que avance el día no habrá ni una nube. Ligera subida de temperaturas. Mínimas alrededor de 16°C, máximas en torno a 28°C. Soplarán vientos flojos del sur.

DOMINGO

Despejado

29º MÁX.
19º MÍN.

El cielo estará totalmente despejado durante todo el domingo. Ligera subida de temperaturas. Mínimas alrededor de 19°C, máximas en torno a 29°C. Vientos flojos del sur al principio, rolando a sureste durante la tarde.

NIVELES DE LOS EMBALSES
Últimos datos disponibles
hm³

	Burgomillodo	Linares	Vencías
CAPACIDAD	14	58	5
NIVEL ACTUAL	11	47	5

VIENTO	RAYOS UV	SENSACIÓN TÉRMICA
23 km/h	Índice de radiación moderado	19º
DIRECCIÓN	**COTA DE NIEVE**	**POSIBILIDAD DE PRECIPITACIÓN**
Noroeste	3200 m	0%

EN ESPAÑA

HOY

El anticiclón penetrará hacia Francia. Esta situación permitirá un mayor estabilidad atmosférica en España. Los cielos estarán despejados o poco nubosos. Las máximas subirán. Tramontana fuerte en Girona y Baleares.

MAÑANA

Tiempo plenamente veraniego. El calor se intensificará y se superarán los 35°C en zonas interiores del oeste de la península. Sol intenso y pocas nubes, solo algunas de tarde en zonas montañosas y en el levante o estrecho.

DOMINGO

La llegada de una burbuja de aire cálido procedente del norte de África, provocará que el calor se intensifique notablemente. Temperaturas superiores a los 40°C en el suroeste. Tarde con nubes de calor en el centro.

TEMPERATURAS PREVISTAS PARA HOY

	MÁX	MÍN
A Coruña	21º	13º
Albacete	31º	17º
Alicante	26º	19º
Almería	28º	22º
Ávila	27º	11º
Badajoz	34º	19º
Barcelona	26º	16º
Bilbao	21º	12º
Burgos	25º	8º
Cáceres	32º	20º
Cádiz	28º	20º
Castellón	25º	18º
Ceuta	27º	17º
Ciudad Real	34º	16º
Córdoba	37º	22º
Cuenca	27º	16º
Girona	29º	15º
Granada	30º	21º
Guadalajara	30º	15º
Huelva	32º	23º
Huesca	28º	14º
Jaén	36º	21º
Las Palmas	27º	17º
León	25º	8º
Lleida	30º	14º
Logroño	25º	12º
Lugo	26º	10º
Madrid	30º	17º
Málaga	28º	20º
Melilla	30º	20º
Murcia	30º	18º
Ourense	27º	11º
Oviedo	23º	13º
Palencia	25º	8º
Palma	25º	18º
Pamplona	23º	9º
Pontevedra	25º	11º
S. Sebastián	21º	12º
Salamanca	27º	11º
S.C. Tenerife	28º	17º
Santander	22º	13º
Segovia	25º	12º
Sevilla	38º	22º
Soria	24º	8º
Tarragona	26º	18º
Teruel	27º	10º
Toledo	35º	17º
Valencia	26º	18º
Valladolid	23º	9º
Vitoria	23º	8º
Zamora	25º	10º
Zaragoza	30º	17º

EN EUROPA

HOY

Se mantendrá el anticiclón en el golfo de Vizcaya y Francia. Las elevadas temperaturas persistirán en el sur, con una borrasca térmica sobre el golfo de Cádiz. Los vientos de norte perderán fuerza.

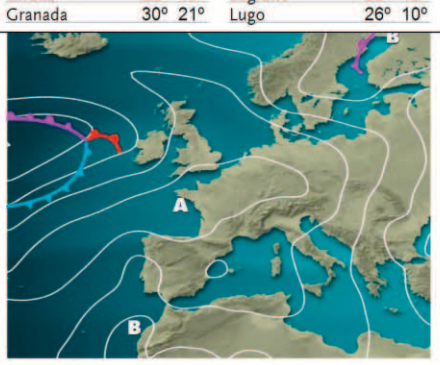

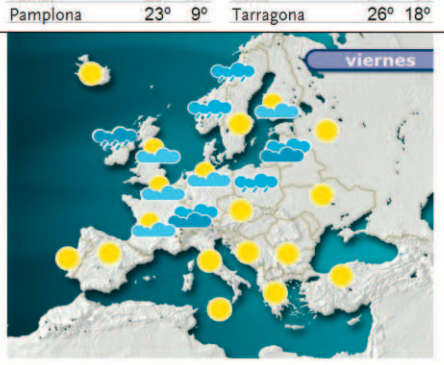

	MÁX	MÍN
Amsterdam	12º	10º
Atenas	29º	21º
Belgrado	37º	28º
Berlín	19º	13º
Berna	14º	9º
Bruselas	13º	10º
Bucarest	38º	28º
Estocolmo	18º	14º
Londres	14º	9º
Moscú	31º	21º
París	15º	8º
Praga	23º	15º
Roma	28º	18º
Varsovia	25º	17º

BONOLOTO

Lunes 20 de junio
4 - 7 - 26 - 31 - 32 - 46
Complem. 24 - R: 8

Martes 21 de junio
6 - 7 - 9 - 19 - 21 - 38
Complem. 25 - R: 3

Miércoles 22 de junio
3 - 10 - 28 - 33 - 42 - 44
Complem. 36 - R: 4

Viernes 17 de junio
17 - 24 - 26 - 31 - 44 - 48
Complem. 3 - R: 3

LOTERÍA PRIMITIVA

Jueves 23 de junio

8 16 28 29 30 33
Complem. 39 Reintegro 0

LOTERÍA PRIMITIVA

Sábado 18 de junio

4 11 21 22 40 41
Complem. 33 Reintegro 1

GORDO PRIMITIVA

Domingo 19 de junio

14 33 36 41 45
Nº Clave (Reintegro) 9

EUROMILLONES

Martes 21 de junio
17 - 20 - 35 - 49 - 50
Estrellas 4 - 3

Viernes 17 de junio
11 - 16 - 21 - 22 - 44
Estrellas 8 - 3

EL 7/39

Jueves 23 de junio

7 8 10 20 25
29 31 Reintegro 7

Domingo 19 de junio

3 9 13 21 23
27 34 Reintegro 8

ONCE

Jueves 23 de junio **51244**

Miércoles	22 de junio	**87679**
Martes	21 de junio	**31188**
Lunes	20 de junio	**81452**
Domingo	19 de junio	**03273**
Sábado	18 de junio	**88605**
Viernes	17 de junio	**52451**

SUPER ONCE DE LA ONCE

Jueves 23 de junio

2 3 6 12 19
21 24 27 32 34
45 49 52 56 57
60 62 71 78 80

necesitamos tu Sangre

Vente a donar
HERMANDAD DE DONANTES DE SANGRE DE SEGOVIA
Calle Rafael Alberti nº 17 (Nueva Segovia)
921 46 14 39

|LOS CINCO MÁS VISTOS DEL MIÉRCOLES|

La ficción de TVE sobre la posguerra, *Amar en tiempos revueltos*, registró el mejor dato de audiencia de la jornada, con más de 2,8 millones de espectadores y un 21,4 por ciento de *share*.

PROGRAMA	ESPECTADORES	SHARE	CADENA
1. AMAR EN TIEMPOS...	2.850.000	21,4%	TVE 1
2. TELEDIARIO 1	2.638.000	18,8%	TVE 1
3. ESPAÑA-BIELORRUSIA	2.444.000	26,6%	CUATRO
4. COMANDO ACTUALIDAD	2.139.000	12,7%	TVE 1
5. INFORMATIVOS 15 H.	2.048.000	14,8%	TELECINCO

|SHARE|

26,6%

ESPAÑA VS BIELORRUSIA

La prórroga de la Eurocopa Sub 21 entre las selecciones de España y Bielorrusia (con victoria nacional por 3-1) superó el 26 por ciento de cuota de pantalla en la tarde de Cuatro. *Comando actualidad* lideró el *share* en el *prime time*.

|DESTACADOS Y BREVES|

Cuatro ofrece el torneo nacional alevín de fútbol 7

La cadena ofrecerá en directo 17 partidos del torneo de fútbol 7, desde hoy hasta el domingo, incluyendo la Fase de Grupos, los cuartos de final, las semifinales y la final. Con la narración de Nico Abad y Raúl Ruiz. **CUATRO. 17,30 HORAS**

'El Chato' y Rafalín encuentran el tesoro en 'Bandolera'

El Chato y Rafalín acaban encontrando el tesoro que estaban buscando. Mientras tanto, la familia Pérez entierra a Tomás y Roberto recibe en el campo la visita de Eugenia, quien le confiesa lo mucho que siente lo ocurrido.
ANTENA 3. 16,15 HORAS

'Me cambio de familia' entre una madre tradicional y una gogó

El último intercambio del *reality Me cambio de familia* tendrá lugar entre una gogó y una ama de casa tradicional. La primera es una bailarina que trabaja en discotecas y la segunda es una madre de tres varones. **CUATRO. 21,30 HORAS**

'Navy' debe proteger a la hija de un ministro

Los NCIS tienen esta semana una misión fuera de lo habitual: proteger a la hija del ministro de Defensa, a la que han intentado asesinar en un atentado suicida. En el siguiente capítulo, Gibbs viaja a México para enfrentarse a su pasado, lo que pone en riesgo su vida. **LA SEXTA. 21,30 HORAS**

tve 1

06:00 Noticias 24 horas
06:30 Telediario matinal
09:00 Los desayunos de TVE
10:15 La mañana de La 1
12:50 Motociclismo. GP Holanda. Entrenamientos
15:00 Telediario 1. Informativos
16:05 El tiempo
16:15 Amar en tiempos revueltos
17:05 Soy tu dueña
18:20 España directo
20:00 Gente
21:00 Telediario 2. Espacio informativo
22:05 El tiempo
22:15 Cine. *Pearl Harbor*
01:00 Cine. *El décimo círculo*
02:25 La noche en 24 horas

tve 2

09:30 Aquí hay trabajo
10:00 UNED
11:00 La fábrica de ideas
11:30 Desafío 14+1
12:00 Documentales
13:00 Para todos La 2
14:40 Documentales
15:30 Saber y ganar
16:00 Grandes documentales
18:25 El escarabajo verde
19:00 Naturalmente
19:30 Tres 14
20:00 La 2 Noticias
20:30 Los últimos indígenas
21:00 Documentales
21:45 La suerte en tus manos
22:05 Imprescindibles
23:10 El documental de La 2. El pollo, el pez y el cangrejo real
00:35 Metrópolis
01:05 Documentales
01:55 Conciertos Radio 3

Antena 3

06:15 Noticias de la mañana. Informativo
09:00 Espejo público. Magacín
12:45 La ruleta de la suerte
14:00 Los Simpson. Serie. Dos capítulos
15:00 Antena 3 Noticias 1. Informativo
16:00 El tiempo
16:15 Bandolera
17:15 El secreto de Puente Viejo. Serie
18:15 El diario. *Talk-show*
19:15 Especial Atrapa un millón
20:15 Karlos Arguiñano en tu cocina
21:00 Antena 3 Noticias 2
21:45 El tiempo
22:00 Atrapa un millón. Con Carlos Sobera
00:00 DEC. Espacio de crónica social

cuatro

07:45 El último superviviente
09:30 Alerta cobra
12:30 Las mañanas de Cuatro.
14:00 Noticias Cuatro
14:50 Deportes Cuatro
15:50 Tonterías las justas. Magacín
17:30 Campeonato nacional de fútbol 7
20:00 Noticias Cuatro. Informativo
20:45 Deportes Cuatro 2
21:30 Me cambio de familia. *Reality-show*
22:45 Callejeros. Reportajes. Casas con terrazas
23:45 21 días. Buscando la ola
01:00 21 días. En el mundo del masoquismo
02:15 After hours

5

06:30 Informativos Telecinco
09:00 El programa de Ana Rosa. Con Ana Rosa Quintana. Magacín
12:45 Mujeres y hombres y viceversa
14:30 De buena ley
15:00 Informativos Telecinco. Con David Cantero
15:45 Sálvame diario Presentado por Jorge Javier Vázquez
20:00 Pasapalabra. Concurso presentado por Christian Gálvez
20:55 Informativos Telecinco Con Pedro Piqueras
22:00 Sálvame deluxe. Presentado por Jorge Javier Vázquez
02:30 Locos por ganar

6

08:30 Bestial
10:30 Crímenes imperfectos
11:30 Documental. Ls pruebas del crimen
12:00 Historias criminales
12:50 Crímenes imperfectos. Australia
13:55 La Sexta Noticias. Informativo
15:10 La Sexta Deportes
15:20 La Sexta Meteo
15:25 Bones. Serie
17:10 Navy: investigación criminal
20:00 La Sexta Noticias. Informativo
20:55 La Sexta Meteo
21:00 La Sexta Deportes
21:30 Navy: investigación criminal. Serie
00:00 Caso abierto. Serie
01:40 Caso abierto. Serie

cyl7

07:30 CYL 7 Noticias
08:30 Primera hora
09:30 Adelante reporteros. R.
10:20 Espacio abierto
11:00 Sueño con tu amor. Telenovela
11:50 Sal y pimienta. Programa de cocina
12:20 Inspector Wolff
13:10 A vivir bien. Magacín
14:30 CyL 7 Noticias. Informativo
15:30 Dune. Miniserie
17:30 Somos así
20:00 CYL 7 Noticias
21:00 Rex. Serie
22:00 Cine. *Un cuento de Navidad*
23:45 CYL 7 Noticias
00:15 Inspector Wolff. Serie. R.

cyl8

07:30 La zona que mola. Dibujos animados
08:30 CYL 7 Noticias
09:30 Teleserie
10:30 Programa de cocina
11:00 Programación local
13:00 Zapéame
13:30 Hoy en escena.
14:00 CYL 8 Noticias
14:30 Programa de cocina
15:00 Programa de viajes
15:30 CYL 8 Noticias
16:00 Los mundos de La Ocho
17:00 La zona que mola
18:00 Documental
19:00 Teleserie
20:00 Hoy en escena. R.
20:30 Programa de cocina
21:00 CYL 8 Noticias
21:30 Programación local
23:30 CYL 8 Noticias
00:00 Programación de noche

intereconomía tv

07:30 Capital
08:00 Otro gallo cantaría
10:00 Boletín. Informativo
10:10 Más vivir. Espacio de salud presentado por Manuel Torreiglesias
11:00 Especial informativo
12:00 Informativo de las 12:00
12:30 Dando caña Tertulia económica
14:55 El Telediario de Intereconomía
15:35 Con un par de bigotes
16:15 De película Títulos sin determinar
20:00 Diálogos al límite
20:30 El telediario de Intereconomía
21:35 Lágrimas en la lluvia
02:00 España en la memoria
03:00 Especial informativo
05:00 Teletienda

tdp

09:10 Motociclismo. Directo. Campeonato del mundo de velocidad. GP Holanda. Entrenamientos libres
12:00 Motociclismo. Directo. Programa previo GP
12:50 Motociclismo. Directo. Campeonato del mundo de velocidad. GP Holanda. Entrenamientos oficiales
16:00 Triatlón extreme
16:30 Vela. Regata Cantabria
16:45 Saltos de acantilados
17:15 Triatlón
18:15 Tenis. Torneo Roland Garros. Final masculina. Nadal-Federer
22:45 Motociclismo. GP Holanda
01:45 Baloncesto. Liga ACB. Bilbao Basket-Barcelona
03:30 Natación sincronizada

Telenoticias

07:00 Telenoticias
08:30 El círculo
09:30 Buenos días Madrid
12:00 Walker texas ranger IV
13:00 Alto y claro
14:00 Telenoticias
15:00 Deportes
15:20 El tiempo
15:30 Cifras y letras. Cincurso
16:05 Cine western. *Misión de audaces*
18:20 Madrid directo
19:10 Cine. Una de aventuras. *Escuadrilla heróica*
20:55 Telenoticias
21:40 Deportes
21:55 El tiempo
22:05 Cine. *No tan duro de pelar*
00:10 Diario de la noche.
00:40 Cine. *Vajont*
02:40 Escenario Madrid

veo7

06:00 Televenta
07:45 Planeta salvaje. Documental
08:30 Así son las mañanas
10:00 Veo cine. *Departamento de Estado*
11:30 Veo cine. *Solo contra todos*
13:30 Yo dona cocina
14:00 Aquí me las den todas
15:00 Veo cine. *La princesa y el pirata*
17:00 Veo cine. *Ruta del noroeste*
19:00 Los casos de Sherlock Holmes
20:00 Napoles conection II. Serie
22:00 La vuelta al mundo. Con Carlos Cuesta
01:30 La noche de...
05:00 Veo zaping

*Los horarios y contenidos de las diferentes cadenas de televisión podrían sufrir modificaciones -ajenas a nuestra responsabilidad- debido a los cambios de programación de última hora.

ESTAMOS DE VUELTA
RECUPERA TU FORMA
Gimnasio Mario Muniesa
CALLE DE SAN ROQUE
Tel 921 43 30 22

Más que una librería... mucho más que libros...
más fácil que nunca...y en Segovia.
Ven a vernos y te contaremos más...
www.ong-aida.org
C/Marqués del Arco 26 (frente al enlosado de la Catedral)
Email: aidabooks@ong-aida.org Teléfono: 921 462268

deporte

butaca deportiva

Motociclismo. GP de Holanda. Entrenamientos	09:10	Teledeporte
Fútbol. Copa del Mundo sub'17	13:00	Eurosport
Fórmula Uno. GP de Europa	10:00 y 14:00	Marca TV
Tenis. Wimbledon	14:00	Sportmanía
Golf. Tour europeo. BMW International Open	15:30	Canal + Golf
Triatlón. Copa del Mundo	17:15	Teledeporte
Golf. US PGA Tour. Travellers Championship	21:00	Canal + Golf

14:00 **Tenis: Wimbledon** (SPORTMANÍA)

El español Rafa Nadal se medirá hoy en la tercera ronda al luxemburgués Gilles Muller. Ambos se vieron las caras en este mismo torneo en 2005, en un duelo en el que el mallorquín cayó derrotado. De eso hace mucho tiempo y, por el camino, Nadal se ha hecho con dos títulos en Londres (2008 y 2010) y ocho trofeos más de 'Grand Slams' de los que tenía entonces, cuando acababa de conseguir su primer Roland Garros.

entretenimiento

butaca de programas

De buena ley	14:30	Telecinco
Gente	20:00	TVE 1
Pasapalabra	20:00	Telecinco
Me cambio de familia	21:30	Cuatro
Atrapa un millón	22:00	Antena 3
Sálvame deluxe	22:00	Telecinco
Callejeros. Casas con terraza	22:45	Cuatro
DEC	00:00	Antena 3

22:00 y 00:00 **Sálvame deluxe y DEC** (TELECINCO y ANTENA 3)

La noche de los viernes se tiñe de *rosa* en las dos principales cadenas privadas generalistas, Telecinco y Antena 3. Jorge Javier Vázquez presenta el espacio semanal *Sálvame deluxe* en horario de máxima audiencia, mientras que Jaime Cantizado hace lo propio en *DEC* en la medianoche. Ambos contarán con sus respectivos colaboradores habituales así como con las noticias e informaciones más destacadas de la crónica social.

22:00 **Atrapa un millón**

(ANTENA 3)

Nueva edición semanal del famoso concurso de Antena 3 para la noche de los viernes. En *Atrapa un millón*, presentado por Carlos Sobera, distintas parejas de concursantes deberán responder a ocho sencillas preguntas. La última del programa diario fue Héctor y Laura, hermanos y residentes en Barcelona, que ganaron 5.000 euros y que, además, pueden ganar mucho más si deciden volver un viernes para jugar por el millón.

22:45 **Callejeros** (CUATRO)

Karim es seguidor del Rayo Vallecano y su casa está muy cerca del estadio madrileño. Todas sus ventanas dan al campo, incluso desde la cocina o el baño puede seguir los partidos. En Málaga, Marta tiene 500 plantas en una terraza de 16 metros cuadrados y para ella cuidarlas es el trabajo que más le gusta hacer. Hoy, en *Callejeros*, *Casas con terrazas*.

películas

● Mala ★ Regular ★★ Interesante ★★★ Buena ★★★★ Muy Buena

butaca de cine

★★★	Solo contra todos	11:30	Veo 7	Thriller
★★	La princesa y el pirata	15:00	Veo 7	Aventuras
★★★	Un cuento de Navidad	22:00	CYL 7	Drama
★★★	Los amigos de Peter	22:00	La Sexta 3	Drama
★★★	Pearl Harbor	22:15	TVE 1	Bélico
★★★	El dormilón	00:00	La Sexta 3	Comedia
★★	El décimo círculo	01:00	TVE 1	Thriller

22:00 **Un cuento de Navidad** (CYL 7) ★★★

EEUU. año 2001. 83 minutos. Director: Abel Ferrara. Reparto: Drea de Matteo, Lillo Brancato, Lisa Valens, Ice-T, Victor Argo, Denia Brache, Gloria Irizarry

Nueva York. Principios de los noventa. Faltan dos días para la Navidad. Las preocupaciones de una familia hispana se centran en la compra de una muñeca para su hija mientras cortan y distribuyen heroína en la mesa del comedor de su casa. Solo es trabajo. Nada más que eso. Pero cuando una mañana el marido es secuestrado sin motivo alguno, la mujer deberá enfrentarse a las presiones de un gángster negro.

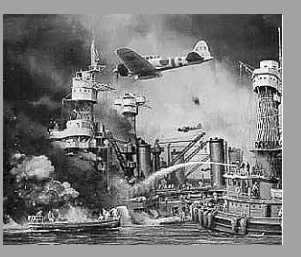

22:15 **Pearl Harbor** (TVE 1) ★★★

EEUU. año 2001. 170 minutos. Director: Michael Bay. Reparto: Ben Affleck, Josh Hartnett, Kate Beckinsale, Cuba Gooding Jr., Alec Baldwin, Jon Voight

Segunda Guerra Mundial. Rafe y Danny crecieron juntos en una zona rural estadounidense y su larga amistad se mantiene cuando ambos ingresan como pilotos aéreos. Rafe encontró en Evelyn al amor de su vida, pero pronto tuvieron que separarse, al ser llamado Rafe para servir en la Fuerza Aérea Británica (RAF) contra los alemanes. Mientras tanto, Danny y Evelyn son enviados a la base aérea de Pearl Harbor en Hawai.

series

● Mala ★ Regular ★★ Interesante ★★★ Buena ★★★★ Muy Buena

butaca de ficción

★★★★	Los Simpson	14:00	Antena 3	Animación
★★	Bones	15:25	La Sexta	Suspense
★★	Bandolera	16:15	Antena 3	Telenovela
★★★	Amar en tiempos revueltos	16:15	TVE 1	Telenovela
★★	Navy: investigación criminal	17:10 y 21:30	La Sexta	Suspense
★★	El secreto de Puente Viejo	17:15	Antena 3	Drama
★★	Caso abierto	00:00	La Sexta	Suspense

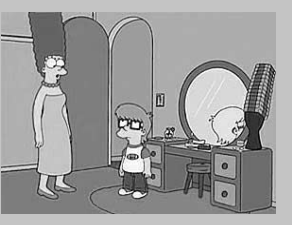

14:00 **Los Simpson** (ANTENA 3) ★★★★

En el primer episodio, *Las chicas solo quieren sumar*, debido a un comentario sexista del director Skinner, la escuela es dividida en dos colegios distintos: uno para chicos y otro para chicas. Lisa, harta de no aprender verdaderas matemáticas en el colegio de chicas, decide infiltrarse en el de chicos para estudiar más. En la siguiente entrega, el alcalde Quimby propone una ley por la cual todos los extranjeros deben ser expulsados de Springfield.

16:15 **Amar en tiempos revueltos** (TVE 1) ★★★

Benita ha empezado la última parte de su plan, al tiempo que va alcanzando la cumbre de su locura: poco a poco irá suplantando a Adelina. Goyo, tratando de mostrarse amable con Benita, la invita a un estreno. Eulalia regresa a casa y es recibida con mucho cariño por sus hijos, Matías y su amiga Cuca, todos excepto Andrés, que se esfuerza por aparentarlo. Además, Eulalia se encuentra renovada y dispuesta a luchar por la felicidad de su familia.

00:00 **Caso abierto**

(LA SEXTA) ★★

En el primer capítulo de la serie, *Chicos de barrio*, el joven Mick Simpson se ve obligado a recordar su dura infancia familiar cuando, preparando la venta de su antigua casa, encuentra un viejo monopatín relacionado con la desaparición de su hermano, que huyó de casa en 1995. Lilly confirma las sospechas de Mick y el equipo inicia una investigación en los suburbios del ambiente *skater*.

Roca

CALVO & MUNAR
DESDE 1902
C/Guadarrama, 21. Pol. Ind. 'El Cerro'. 40006 SEGOVIA • Telfs. 921 41 24 11 / 921 413602 • Fax 921 41 36 00 • www.calvoymunar.com

EL ADELANTADO DE SEGOVIA

Edita: El Adelantado de Segovia S.L. **Depósito Legal:** SG. 1958

• **Redacción, Administración y Publicidad:** Calle Morillo, 7 (Junto al Jardín Botánico) 40002 Segovia • Teléfono centralita y redacción: 921 43 72 61
• Teléfono publicidad : 921 46 12 12 • Fax general: 921 44 24 32
• Correo electrónico redacción: redaccion@eladelantado.com
• Correo electrónico publicidad: publicidad@eladelantado.com
• **Redacción en Cuéllar**: Alea Comunicación • C/ Lavaderos 1 - 3º izq - 40200 Cuéllar
• Teléfono y fax: 921 14 02 10 • Correo electrónico: cuellar@eladelantado.com

Prohibida toda reproducción a los efectos del Artículo 32, 1, párrafo segundo, LPI

Cuatro actores ponen en escena en cada pase las leyendas y pasajes de la historia de Ávila. / AGENCIA ICAL

Secretos de la **fortaleza**

Historia, leyendas y un homenaje a Tomás Luis de Victoria hilvanan las visitas teatralizadas a la Muralla de Ávila

Transformarse en guerreros en defensa de la ciudad, en niños del coro de la Catedral, en repobladores, en artesanos que construyen la Muralla son algunas de las experiencias que abulenses y turistas pueden disfrutar en las visitas teatralizadas a la Muralla, una de las actividades turístico-culturales más exitosas de la programación estival. En la noche de ayer comenzaron las representaciones, en las que el insigne músico polifonista Tomás Luis de Victoria tiene un papel protagonista, coincidiendo con el cuarto centenario de su muerte.

Los cuatro actores que ponen en escena en cada pase las leyendas y pasajes de la historia de Ávila reciben a los visitantes en la Casa de las Carnicerías, donde Tomás Luis de Victoria, solícito, les da la bienvenida en una decena de idiomas y luego, divertido, trata de instruirlos como "niños del coro catedralicio" en el canto polifónico para deleitar con la música sacra al obispo de la ciudad.

Con el ascenso al primer cubo del lienzo este, comienza la narración de la historia de la ciudad y de la Muralla, donde "cada piedra guarda un secreto, cada torreón, cada puerta, una leyenda, una historia". Mientras se sube al adarve, los actores invitan a tocar y sentir este monumento, que está "vivo", aseguran.

En el adarve aguarda doña Ximena Blázquez, heroína local que insta a los visitantes –que desempeñan el papel del pueblo de Ávila, desde caballeros y nobles hasta esclavos y campesinos- a reforzar las defensas de la ciudad. Con esta excusa y con el atardecer pintando el cielo de la ciudad y la Catedral de telón de fondo, comienza la narración de la historia de la ciudad, la construcción de la Muralla, de las iglesias.

En la puerta de San Vicente, se escenifica la leyenda de la 'gesta de los sombreros', en los que las mujeres de Ávila, lideradas por Ximena Blázquez, consiguen engañar y hacer retroceder a los ejércitos árabes que atacaron la ciudad en ausencia de los hombres, que marcharon al frente a luchar y dejaron casi desprotegida la capital amurallada.

En el friso de los Sofraga, se narra la leyenda de Santa Paula Barbada, una joven virtuosa a la que la Virgen cubrió el rostro de barba para defender su honor ante la insistencia de un caballero. El regreso por el adarve se detiene de nuevo en la puerta de San Vicente, donde tiene lugar la recreación de una leyenda amorosa, que cuenta las desventuras de doña Guiomar y don Gonzalo.

La continuación del relato sobre la historia de la ciudad y de la Muralla hasta la actualidad, así como una sorpresa final que dirige el músico Tomás Luis de Victoria, ponen fin a una visita de una hora y 20 minutos de duración.Las visitas teatralizadas se llevarán a cabo los jueves, viernes y sábados entre el 23 de junio y el 3 de septiembre.

|HEMEROTECA|

AMPARO BARRIO

EL ADELANTADO DE SEGOVIA

Hace **100** años

El Rey, en peligro en la carretera

El día 20 del actual, cuando el Rey, acompañado del marqués de Viana, se dirigía desde Madrid a La Granja, pudo ocurrir un grave accidente, cuyas consecuencias hubieran sido en extremo lamentables.

Por el kilómetro 28 de la carretera de Navacerrada a La Granja, marchaba, conduciendo dos carros con camas, baúles y efectos para la Guardia Cvil, el sargento de la Benemérita Leandro Cañas Crespo, jefe del puesto de Labajos, y el guardia segundo Francisco Bravo. Por efecto de la excesiva carga y de la pendiente de aquel lugar, el ganado comenzó a retroceder, quedando los carros atravesados en la carretera, próximos a una gran curva que allí existe.

Los guardias y carreteros se hallaban ocupados en sostener los carros para evitar que éstos fueran a la cuneta y de pronto oyeron el ruido de un automóvil que velozmente se dirigía hacia aquel sitio.

El sargento Cañas, apresuradamente y para evitar una terrible catástrofe, se dirigió a la esquina de la curva y en el centro de la carretera, con los brazos abiertos y el fusil en lo alto en señal de peligro, contuvo la velocidad vertiginosa del automóvil, que paró a pocos pasos de donde se hallaban los carros. En ese automóvil iba el Rey.

Los egregios viajeros felicitaron al sargento Cañas por aquel excelente servicio.

Nosotros también nos complacemos en hacerlo constar y enviamos nuestro aplauso al veterano sargento Cañas, que cuenta con tan brillante hoja de servicios y ostenta en su pecho la Cruz de Beneficencia.

EL ADELANTADO DE SEGOVIA

FERIAS Y FIESTAS SAN JUAN Y SAN PEDRO

ACTIVIDADES DE TODO TIPO

En un intenso programa de actos, en los encierros infantiles participan tanto padres como hijos

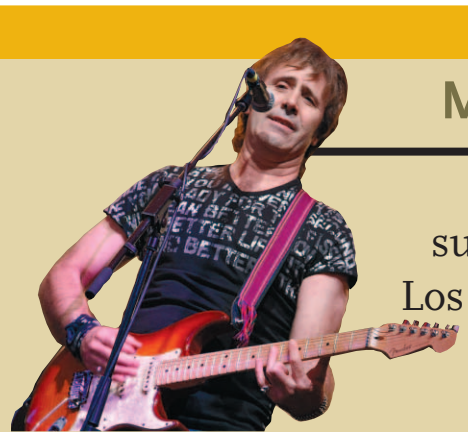

MÚSICA

Burning sustituye a Los Mojinos Escozios

INVERSIONES
EL CAÑUELO S.L.
CONSTRUCCIONES, RESTAURACIÓN Y OFICINAS
Telfs. 619 19 78 80. ABADES (Segovia) www.construccionesgomez.es

El Programa General

Viernes, 24 de junio

Desde las 11.00 horas. TENIS. **XXVIII Torneo de Ferias y Fiestas,** en las Pistas de Tenis de Madrona.

A las 12.00 horas, en el Barrio de Zamarramala, espectáculo infantil **"Fantasía en el Bosque".**

A partir de las 19'00 horas, por la calle de José Zorrilla, actuación a cargo de la RUSTIC ARLANZON BAND

A las 20,00 horas, Pasacalles Escuela Dulzaina Segovia 2016, desde el Acueducto a la Plaza Mayor.

A las 22,30 horas, en la Plaza de la Artillería, **ACTO OFICIAL DE INAUGURACION:**
Proclamación de la Alcaldesa Mayor de las Ferias y Fiestas de San Juan y San Pedro 2011, Carlota Otero Valriberas, y de sus Damas de Honor.
Pregón de Fiestas a cargo del director de cine segoviano **David Pinillos,** ganador del Premio Goya al mejor director novel.
Actuación de la **Compañía FARFADAIS**
Espectáculo Piromusical, desde los Altos del Cementerio.

A las 00,00 horas, en la Plaza Mayor, Concierto del grupo **D-NASH**

Sábado, 25 de junio.-

Desde las 08.30 horas. GOLF. **"II Torneo Ayuntamiento de Segovia",** en el Campo de Golf de Los Ángeles de San Rafael.

A las 09.00 horas. DEPORTES AUTÓCTONOS. **Campeonatos de Calva** (senior), en los Campos del Parque de "La Dehesa".

Desde las 09.30 horas. DEPORTES AUTÓCTONOS. Campeonatos de Tanga y Calva (para jubilados) y Campeonatos de Bolos y Tanga (para juveniles). En la "Pista Orgullo Segoviano". Parque del Cementerio.

Desde las 10.00 horas. AIRSOFT.— **"Recorrido de tiro y jornada de puertas abiertas".** Pista de San José. Organiza la Asociación Segoviana de Deportes Tácticos.

A las 10.00 horas. FÚTBOL-SALA. **Torneo Fútbol-Sala Ferias y Fiestas.** En los Pabellones "Frontón Segovia" y "Emperador Teodosio".

A las 10.30 horas. DEPORTES AUTÓCTONOS. **Campeonatos de Tanga** (senior). En la "Pista Orgullo Segoviano". Parque del Cementerio.

A las 11.00 horas. FÚTBOL. **"Partido de Veteranos entre Gimnástica Segoviana CF y Club Benidorm CF".** En las Pistas de Atletismo Antonio Prieto. Organiza Delegación Segoviana de la FCYLF.

Desde las 11.00 horas: BALONCESTO. **III All Star Basket "Ciudad de Segovia".** I Clínic de Formación impartido por Porfirio Fisac (entrenador del Blancos de Rueda Valladolid de ACB) y Arturo Álvarez (entrenador de Paraguay). Pabellón "María Martín".

Desde las 11.00 horas. TENIS. **XXVIII Torneo de Ferias y Fiestas,** en las Pistas de Tenis de Madrona.

A las 11.00 horas. "DIA DEL CICLISMO". **"Marcha Popular",** con salida de la Plaza del Azoguejo y llegada a la Plaza Mayor. Todas las categorías.

A las 12.00 horas. KENPO. **"Exhibición de Kenpo".** Organiza CD Segoviano de Kenpo. Plaza del Azoguejo.

A las 12.00 horas, en la entidad local menor de Revenga, espectáculo infantil **"Fantasía en el Bosque".**

A partir de las 12.30 horas, en la Plaza Mayor, **FESTIVAL DE TEATRO DE CALLE** con la participación de:
"GIRAFFE" (Compañía Teatro Pavana. Holanda)
"LO MONSTRE" (Compañía Efimer. España)
"CARTOON" (El Niño Retrete. Argentina)
"MONO A MONO B" (Capitán Maravillas. España)
"JOHAN LOORBE" (El Hombre Ingrávido. Alemania)
Patrocinado por **AQUALIA.**

A las 17.00 horas. RUGBY. **XIX Trofeo "Ciudad de Segovia",** en las Pistas de Atletismo "Antonio Prieto" de la Ciudad Deportiva "La Albuera".

Desde las 17.30 horas. AJEDREZ. **Torneo para edades, alevín, infantil y juvenil,** en la Plaza de Colmenares o U.N.E.D.

A las 18.00 horas. CICLISMO. **III Memorial "Pedro Jimeno".** Para Escuelas. Circuito Urbano Paseo Ezequiel González.

Desde las 18.00 horas. BALONCESTO. **III All Star Basket "Ciudad de Segovia".** Partido entre amigos de Pedro Rivero y amigos de Juan Herrero con jugadores SCB y LEB, con exhibición de triples previa, y de "mates" en el descanso. Pabellón "Pabellón Pedro Delgado".

Desde las 18.00 horas, en el Parque del Peñascal (Barrio de La Albuera), **Gran parque infantil**

A los 19.00 horas. VOLEIBOL. **FINAL XXVII JUEGOS DEPORTIVOS MUNICIPALES,** en el Pabellón "Enrique Serichol". (Tercer y Cuarto Puesto, a las 17.00 horas).

A las 19.00 horas, en el Barrio de Santa Eulalia, espectáculo infantil **"Fantasía en el Bosque".**

A partir de las 20.00 horas, por el Barrio de La Albuera, actuación a cargo de **LA PARRUX DIXIE BAND**

A partir de las 20.00 horas, por la zona de Fernández Ladreda, **FESTIVAL DE TEATRO DE CALLE** con la participación de:
"Giraffe" (Compañía Teatro Pavana. Holanda)
"Lo Monstre" (Compañía Efimer. España)

A las 20.00 horas, en el patio de la La Cárcel. Segovia Centro de Creación, **TEATRO** a cargo de "El niño retrete" y "El Capitán Maravillas" (para todos los públicos).

A las 21.00 horas. PELOTA.- Festival de Pelota "a mano". En el Frontón Segovia.

A las 21,00 horas, en la Plaza de San Martín, **FLAMENCO**, con el **Cuadro Flamenco de BELÉN ARIZA.** Concierto integrado en el Ciclo "MÁS Y MÁS MÚSICAS". (Patrocina GAS NATURAL FENOSA).

A las 23,30 horas, en la Plaza Mayor, Concierto de **BURNING**. A continuación Verbena-Concierto, con el grupo **STRENOS.**

Domingo, 26 de junio.

Desde las 09.30 horas. "X ACUATLÓN". **Popular "Ciudad de Segovia"** (Campeonato de Castilla y León) . En la Alameda del Parral.

A partir de las 09.30 horas. TENIS DE MESA. **Torneo "Ferias y Fiestas",** en el "Frontón Segovia".

A las 10.00 horas. FÚTBOL-SALA. **Torneo Fútbol-Sala Ferias y Fiestas**. En el Pabellón "Emperador Teodosio".

A las 10.00 horas, DIANAS a cargo de la Escuela de Dulzaina de Segovia (zona centro).

De 10.00 a 15.30 horas. MOTOCICLISMO. **"II Carrera de Motociclismo FERIAS Y FIESTAS DE SEGOVIA 2011".** Circuito Kartpetania (La Higuera, Segovia).

Desde las 11.00 horas. TENIS. **XXVIII Torneo de Ferias y Fiestas,** en las Pistas de Tenis de Madrona.

A las 12.00 horas, en el Barrio de Santo Tomás, espectáculo infantil "Fantasía en el Bosque".

A partir de las 12.00 horas, por la zona centro, salida de la Comparsa de GIGANTES Y CABEZUDOS acompañados por Los Silverios.

A partir de las 12.00 horas, por la zona centro, pasacalles a cargo de la Charanga Chicuelina.

A partir de las 14.00 horas, en la Alameda de la Fuencisla, **GRAN PAELLA POPULAR** (Colabora SUPERMERCADOS LUPA), con la participación de la LA PARRUX BIG BAND (Patrocina SUPERMERCADOS LUPA) y del grupo de Teatro La Pavana con su espectáculo "LE GIRAFFE" (Patrocina SUPERMERCADOS LUPA). Colabora la Asociación de Cocineros de Segovia. Precio: 4 Euros. **Venta anticipada hasta las 11'00 horas del domingo 26,** en el Centro de Recepción de Visitantes (Plaza del Azoguejo, 1).

Desde las 17.00 horas. FUTBOL-SALA. **FINALES XXVII JUEGOS DEPORTIVOS MUNICIPALES,** en el Pabellón "Pedro Delgado". A las 17.00 horas, tercer y cuarto puesto. A las 19.00 horas, final.

Desde las 17.00 horas. FÚTBOL-7. **FINAL XXVII JUEGOS DEPORTIVOS MUNICIPALES,** en los "Campos de Nueva Segovia". A las 17.00 horas, tercer y cuarto puesto. A las 19.00 horas, final.

Desde las 17.30 horas. AJEDREZ. **Torneo para edades, alevín, infantil y juvenil,** en la Plaza de Colmenares o U.N.E.D.

Desde las 18.00 horas. BALONCESTO.- **III All Star Basket "Ciudad de Segovia".** Partido entre una selección de jugadores de la Categoría Senior Provincial y el equipo de Primera Nacional del CD BASE. Pabellón "Emperador Teodosio".

Desde las 18.00 horas, en el Paseo del Salón, **GRAN PARQUE INFANTIL.**
A las 19.00 horas, en el parque del Peñascal (Barrio de La Albuera), espectáculo infantil "Fantasía en el Bosque".

A las 20.00 horas, en el Barrio de San Lorenzo, **TEATRO DE CALLE** a cargo de la Compañía Teatro La Pavana, con el espectáculo **"Le Giraffe".** Patrocina CIVILCON.

A las 20.00 horas, en la Plaza de San Martín, **III FESTIVAL**

El Programa General

INTERNACIONAL DE MÚSICA DE CALLE (FEMUKA). Coordina la Charanga El Puntillo Canalla, de El Espinar, Segovia.

A las 21.00 horas, en la Iglesia de San Nicolás, **"Sueño de una noche de verano"** de William Shakespeare. Producción del Taller Municipal de Teatro. Dirige Andrzej Szkandera.

A las 22.00 horas, en la Plaza del Azoguejo, **GRAN GALA DE ESTRELLAS DE LOS BALLETS DE SAN PETERSBURGO.**

Lunes, 27 de junio.

A las 12.00 horas, en el Barrio de San José, espectáculo infantil **"Fantasía en el Bosque".**

Desde las 18.00 horas, en la Plaza de José Zorrilla, **GRAN PARQUE INFANTIL.**

A las 19.00 horas, en el barrio de Nueva Segovia, espectáculo infantil "**Fantasía en el Bosque".**

A las 20.00 horas. CICLISMO. **I Etapa de la XLX Vuelta a Segovia** para élite y sub-23. Circuito urbano Paseo Ezequiel González.

A las 20.00 horas, en la Plaza del Azoguejo, **actuación fin de curso de la Escuela Municipal de Música y Danza de Segovia.**

A las 21.00 horas, en la Plaza de San Martín, **Concierto del CICLO DIVERSONS: HABANA KON KOLA (Cuba).** Patrocina OBRA SOCIAL FUNDACIÓN LA CAIXA.

A las 21.00 horas, en la Iglesia de San Nicolás, "**Sueño de una noche de verano" de William Shakespeare.** Producción del Taller Municipal de Teatro. Dirige Andrzej Szkandera.

A las 22.30 horas, en la Plaza de Mayor, **concierto del legendario grupo THE ANIMALS.**

Martes, 28 de junio

Desde las 11.00 horas. ATLETISMO. **III Gran Premio Ciudad de Segovia "Antonio Prieto"**. En las Pistas de la Ciudad Deportiva La Albuera.

A las 12.00 horas, en el Parque de La Dehesa del Barrio del Cristo del Mercado, espectáculo infantil **"Fantasía en el Bosque".**

A las 16.30 horas. CICLISMO. **II Etapa de la XLX Vuelta a Segovia** para élite y sub-23. (Control firmas "Hostal Venta Magullo" - 16.00 horas). Llegada a Restaurante Atenas a las 19.30 horas.

Desde las 18.00 horas, en el Barrio de Nueva Segovia, **FIESTA INFANTIL** en colaboración con El Adelantado de Segovia, con un Gran Parque de Juegos, animaciones diversas y merienda infantil ofrecida por la Asociación de Panaderos.

A las 19.00 horas, en el Barrio de El Palo-Mirasierra, espectáculo infantil **"Fantasía en el Bosque".**

A las 21.00 horas, en la Plaza de San Martín, **Concierto del CICLO DIVERSONS: ROSA SÁNCHEZ CUARTETO** (Música de Veracruz y otros lugares del sur de México). Patrocina OBRA SOCIAL FUNDACIÓN LA CAIXA.

A las 21.00 horas, en la Iglesia de San Nicolás, **"Sueño de una noche de verano"** de William Shakespeare. Producción del Taller Municipal de Teatro. Dirige Andrzej Szkandera.

A las 22.00 horas, en la Plaza del Azoguejo, **Concierto Lírico de la ORQUESTA SINFÓNICA DE SEGOVIA.** Director: Álvaro Mendía. Solistas: Sara Matarranz (Soprano) y César de Frutos (Tenor). Concierto integrado en el Ciclo "MÁS Y MÁS MÚSICAS". (Patrocina GAS NATURAL FENOSA).

A las 23.30 horas, en la Plaza Mayor, **Concierto de KIKO VENENO**
A continuación, Verbena a cargo de la orquesta **TRÁNSITO**.

Miércoles, 29 de junio

A las 09.45 horas. CICLISMO. **III Etapa de la XLX Vuelta a Segovia.** Para élite y Sub-23. Salida a las 10.30 horas y llegada a Restaurante Atenas a las 13.30 horas.

Desde las 10.00 horas PADEL. **XXVII JUEGOS DEPORTIVOS MUNICIPALES.** Semifinales y Final (13.00 horas). Pistas de Pádel del Complejo Deportivo Carlos Melero.

A las 10.30 horas. AJEDREZ. **Simultáneas con el Campeón Provincial.** Plaza de Colmenares o U.N.E.D.

A las 10.30 horas. CICLISMO. **III Etapa de la XLX Vuelta a Segovia** para élite y sub-23. (Control firmas Parque Robledo (Santana Hotel) - 9.45 horas a 10.15 horaw). Salida a las 10.30 horas. Llegada a Restaurante Atenas a las 13.30 horas.

PADEL. **III Torneo de Padel Ferias y Fiestas San Juan y San Pedro** (Del 29 de Junio al 3 de Julio). Inscripciones en el "www.padelzone.com", hasta el 24 de Junio. (Todas las categorías, masculina, femenina y mixtas). Organiza Padelzone. Pistas de Pádel del Complejo Deportivo Carlos Melero.

A las 12.00 horas en la Santa Iglesia Catedral, **Misa solemne** en honor a San Juan y San Pedro.

A las 12.00 horas, desde la Iglesia de San Millán a la Plaza del Azoguejo **ENCIERROS INFANTILES** a cargo del grupo Tirotateiro.

A partir de las 12.00 horas, por la zona centro, **tradicional Tajada de San Andrés.** Salida de la comparsa de Gigantes y Cabezudos, acompañados por Los Silverios. Pasacalles de La Escuela de Dulzaina de Segovia y Batucada, con el grupo Brincadeira.

A las 12.00 horas, en el Barrio incorporado de Madrona, espectáculo infantil **"Fantasía en el Bosque".**

A las 13.00 horas, en la Plaza Mayor, **CONCIERTO** de la Banda de la Asociación Unión Musical Segoviana. Al finalizar el mismo se interpretará el Himno a Segovia.

Desde las 18.00 horas, en la Alameda del Parral, **GRAN PARQUE INFANTIL.**

A las 19,00 horas, tradicional **Corrida de Toros,** para los diestros: **Francisco Rivera Ordóñez "Paquirri", Eugenio de Mora y Miguel Abellán.** Se lidiarán reses de **Marqués de Quintanar, procedencia Núñez.**

A las 19.00 horas, en el Barrio de El Salvador, espectáculo infantil **"Fantasía en el Bosque".**

A partir de las 21.00 horas, en la Plaza de San Martín, **Jazz con RED HOUSE & LOU MARINI.** Concierto integrado en el Ciclo "MÁS Y MÁS MÚSICAS". (Patrocina GAS NATURAL FENOSA).

A las 21.45 horas, en la Plaza del Azoguejo, tradicional **Concierto de NUEVO MESTER DE JUGLARÍA.** (Patrocina TABANERA).

A las 00.00 horas, En los Altos de la Piedad, gran castillo de **FUEGOS ARTIFICIALES,** con la pirotecnia Ricardo Caballer.

A las 00.30 horas, en la Plaza Mayor, **Baile fin de fiestas** con THE ALWAYS DRINKING BAND. (Patrocina TABASCO).

Jueves, 30 de junio

A las 12.00 horas, en el Barrio de San Millán, espectáculo infantil **"Fantasía en el Bosque".**

A las 18.30 horas en el Santuario de Ntra. Sra. de la Fuencisla, **Tradicional Ofrenda floral a la Virgen.**

A las 22.00 horas, en el Parque del Peñascal (Barrio de La Albuera), **Concierto Lírico de la ORQUESTA SINFÓNICA DE SEGOVIA.** Director: Álvaro Mendía. Solistas: Sara Matarranz (Soprano) y César de Frutos (Tenor).

NOTAS AL PROGRAMA.

— Hasta al 30 de junio, **VIII Concurso de Tapas "Decalles",** con la participación de diferentes establecimientos hosteleros de nuestra capital.

Viernes, 1 de Julio

— Desde las 10.30 horas. AJEDREZ. **X Open Internacional "Ciudad de Segovia",** correspondiente al X Circuito Internacional de Castilla y León, en la Plaza de Colmenares" o U.N.E.D.

— Desde las 16.30 horas. HÍPICA. **Concurso de Salto Nacional una estrella (CSN*)** organizado por el Club Hípica Eresma, (Ctra. De Palazuelos), en las Instalaciones de Hípica Eresma.

Sábado, 2 de Julio.

— Desde las 16.30 horas. HÍPICA. **Concurso de Salto Nacional una estrella (CSN*)** organizado por el Club Hípica Eresma, (Ctra. De Palazuelos), en las Instalaciones de Hípica Eresma.

Domingo, 3 de Julio

— Desde las 16.30 horas. HÍPICA. **Concurso de Salto Nacional una estrella (CSN*).** "Gran Premio Ayuntamiento de Segovia" organizado por el Club Hípica Eresma, (Ctra. De Palazuelos), en las Instalaciones de Hípica Eresma.

LA CONCEPCIÓN
RESTAURANTE
Plaza Mayor, 15. 40001 SEGOVIA. Tf. 921 46 09 30-25 Fx. 921 46 09 31
laconcepcion@terra.es
Les desea Felices Fiestas

Saludo del alcalde

Como cada año, el mes de junio trae consigo a nuestra ciudad la alegría y el bullicio de las Ferias y Fiestas de San Juan y San Pedro que, desde hace largos siglos, ponen el contrapunto festivo al quehacer cotidiano.

Estas fechas son siempre ocasión de manifestar buenos deseos, de intentar olvidar, aunque sea por unos días, los pequeños contratiempos que la vida nos produce.

Y son, también un buen pretexto para el recuerdo, para la evocación de tradiciones y de tiempos pasados que, tamizados por el filtro de la memoria, nos producen ciertas sensaciones de nostalgia.

¡Ya están aquí las Ferias! Los primeros calores del verano se hacen cómplices de los festejos, y la tibieza de las noches se viste de colores con los luminiosos estampidos de los fuegos artificiales.

La última traca, en la noche de San Pedro, dejará su eco en el firmamento. Y a la luz de la mañana del día siguiente nos devolverá a la rutina y a la normalidad.

Aprovechemos, pues, la ocasión, que éste es tiempo de disfrutar, de convivir, de solazarse.

Pedro Arahuetes García.
Alcalde de Segovia

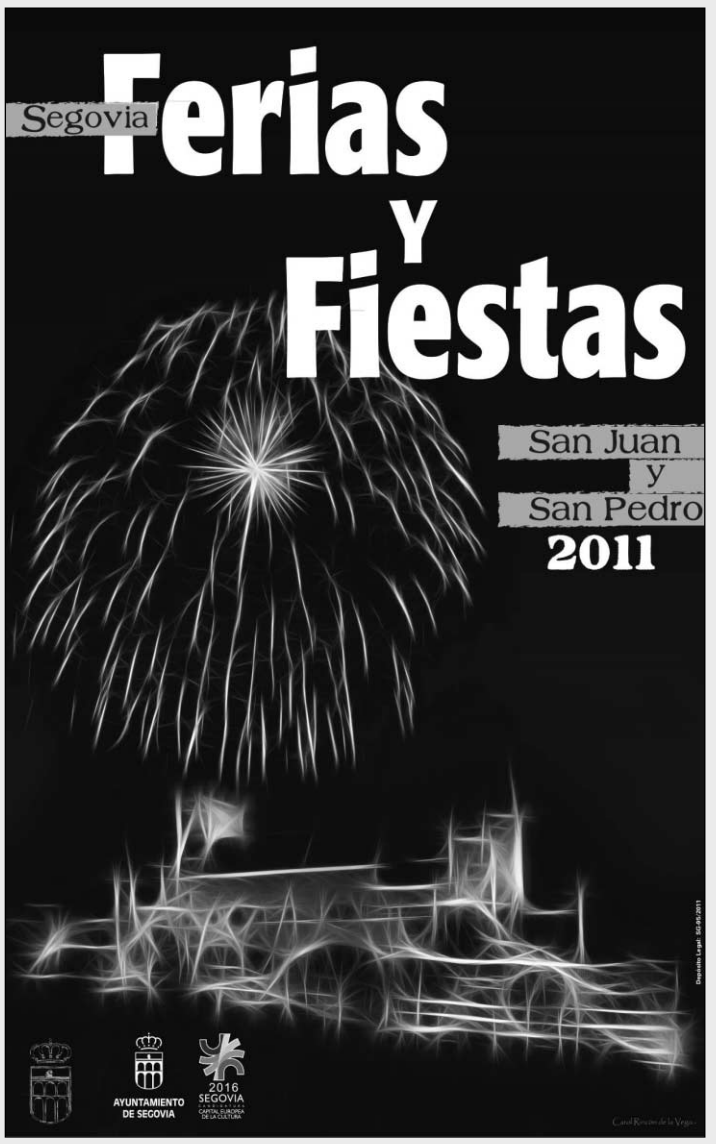

Cartel de Fiestas 2011. /EL ADELANTADO

El Rancho
DE LA ALDEGÜELA

CELEBRE CON NOSOTROS SU BANQUETE DE BODA, FAMILIAR, DE COMUNIÓN O DE NEGOCIOS

EL HOTEL DEL RANCHO
VENGA A DISFRUTAR DEL BUEN COMER Y DEL BUEN DORMIR

TORRECABALLEROS (SEGOVIA)
Tel. 921 401 060 / Fax. 921 401 228 / www.el-rancho.com / info@el-rancho.com

ENTREVISTA A LA CONCEJALA DE CULTURA, CLARA LUQUERO DE NICOLÁS

Para todos los públicos

CLARA LUQUERO SUBRAYA QUE LO MÁS GRATIFICANTE ES VER A LOS SEGOVIANOS DISFRUTANDO MASIVAMENTE DE LAS FIESTAS

A.S.R.

Horas antes del comienzo de una nueva edición de las Ferias y Fiestas de San Juan y San Pedro, la concejala de Cultura, Clara Luquero, que con su equipo se ha ocupado de preparar el programa de festejos, explicaba a El Adelantado que lo más importante es llegar "a todos los públicos", que todos los segovianos encuentren algo de su gusto para disfrutar en los próximos días.

"Nuestra idea es llegar a todos; se empieza con los niños, cuidando los parques infantiles, el teatro de calle... y continuamos con los jóvenes, con conciertos específicos para ellos", subraya la concejala, hasta llegar a los conciertos y espectáculos para los más maduritos.

También es importante que a lo largo de estos días, además de lo lúdico, "se engloben en el programa todas las manifestaciones artísticas; por supuesto la música, que es quizá el arte que da un mayor ambiente festivo, pero también otras manifestaciones, como el teatro o la danza, que en los últimos años se está asomando al programa a través de distintos estilos, desde el flamenco al ballet".

Clara Luquero afirma que, si tuviese que recomendar los momentos de estas fiestas que nadie debe perderse comenzaría por el espectáculo inaugural de esta noche; "en la inauguración siempre hacemos un esfuerzo especial, con espectáculos europeos de primer nivel, y este año contamos con un montaje de circo visual que creo va a ser muy interesante".

La concejala también recomienda, confesando que ahí se deja llevar por su gusto personal por la danza, el espectáculo que ofrecerán los solistas del Ballet de San Petersburgo. A quienes prefieran la música, Luquero les recuerda que estará también muy presente, "desde el festival de bandas callejeras a la música clásica, pasando por el jazz, el flamenco, la música tradicional, el pop y el rock".

En cuanto a los momentos que mejor recuerda de las Ferias y Fiestas, la concejala de Cultura se queda con lo positivo: "ver el Azoguejo lleno de público, con la gente siguiendo un espectáculo, con los ojos como platos... son los momentos más gratificantes".

La concejala de Cultura recomienda el espectáculo inaugural, la danza y la música. / EL ADELANTADO

GRUPO SIRO

Eficiencia e Innovación

www.gruposiro.com

RECINTO FERIAL

Vértigo y demás colores

DURANTE LA SEGUNDA QUINCENA DE JUNIO, LAS FERIAS VUELVEN A OFRECER DIVERSIÓN PARA NIÑOS Y MAYORES EN FORMA DE ATRACCIONES, PUESTOS O TÓMBOLAS

L. RODRÍGUEZ

Como cada año, la avenida Gerardo Diego y sus descampados se transforman en fiestas en uno de los principales centros de ocio para los segovianos. En especial para los más pequeños. Las atracciones de toda la vida como el Tren de la Bruja compiten con los nuevos ídolos infantiles, por ejemplo Bob Esponja, uno de los peluches más codiciados en las tómbolas. En pocos metros la *speaker* del Gusanito lucha con su homóloga en el Dragón por la atención de los niños. Castillos inflables o camas elásticas, coches de choque o circuitos de motos de juguete, la diversión está asegurada

Pero también hay atracciones para aquellos algo mayores que deseen poner a prueba su estómago, como el Giga Canguro, el Dish Drop o la Barca Vikinga. Según cae la noche, este sector dedicado a los amantes del vértigo se convierte en un hormiguero de adolescentes que se elevan sobre las luces del recinto.

Los feriantes se quejan un año más del estado de las instalaciones. El terreno sin asfaltar, o la escasez de espacio disponible por la construcción de la nueva comisaría y el parque de bomberos dificultan las condiciones de salubridad idóneas, según afirman. A pesar de la tentativa, arrastrada desde hace años por el Ayuntamiento, de modificar la ubicación del recinto, las ferias se mantienen en un espacio calificado de inadecuado por quienes allí trabajan.

Parte del encanto del paseo consiste en recibir las oleadas de olor a churros, gofres, perritos calientes o hamburguesas. O tomarse una caña en los bares ambulantes, o un rebujito en la Caseta Andaluza La Bulla, instalada por la Asociación Nuestra Señora del Rocío, y donde se vio a más de un cargo político local bailando sevillanas en la inauguración del ferial. Tampoco sería lo mismo sin escuchar los reclamos de los responsables de las tómbolas, según los cuales parece imposible no ganar.

Pero sin duda, quienes poco a poco consiguen cada vez más espacio y protagonismo son los puestos situados en el bulevar. Imitaciones, bisutería y complementos, e incluso ropa interior son algunos de los artículos que se pueden encontrar en este mercadillo multicultural. No solo los vendedores son africanos, suramericanos o árabes, sino que además en sus puestos cada vez hay más espacio para artículos de artesanía étnica tradicionales de sus lugares de origen. Jorge, de Perú, vende brujitas de resina fabricadas por él mismo -incluso al por mayor para comercios locales-; Sayid, de Ghana, oferta sus propios dibujos de inspiración africana. Hay algo en lo que todos están de acuerdo: aunque los segovianos siguen cumpliendo con la tradición de "pasear las ferias", sobe todo los fines de semana, gastan mucho menos en ellas.

Con o sin crisis, los niños siguen pidiendo sus 2,50 euros para conseguir la ficha de cualquier atracción, y los adultos siguen siendo tentados por los dulces, tómbolas o baratijas. Sea o no el recinto idóneo, las ferias se apuntan un año más el éxito de reunir a jóvenes y mayores.

Imágenes del recinto ferial en las fiestas de San Juan y San Pedro 2011: ocio infantil, atracciones, puestos de comida, artesanía y bisutería. /L. RODRÍGUEZ

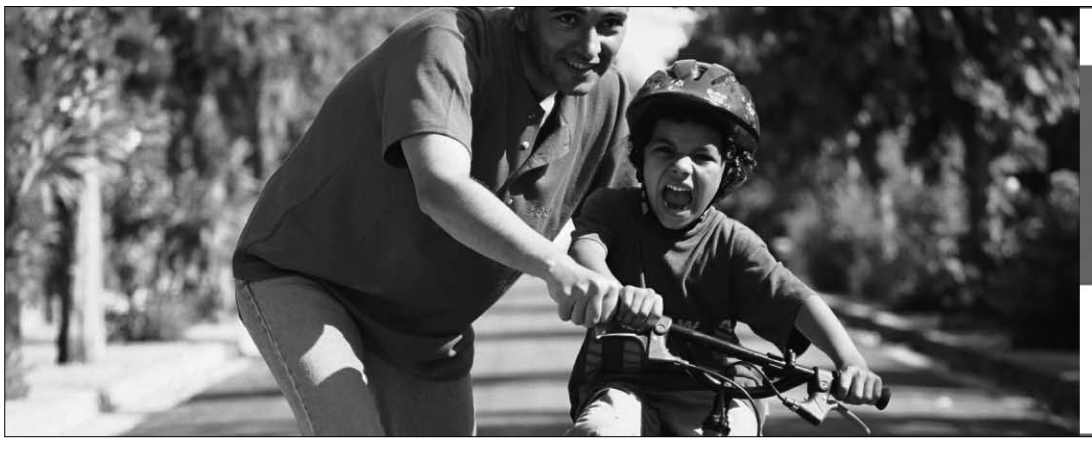

www.drivercenter.es

De conductor a conductor

Tenemos más de 170 talleres de neumáticos y mecánica rápida en toda España, con la mejor tecnología.
En Driver nos gusta estar junto a ti. Para poder cuidarte.

RIGARVE
Crta. de Soria, 25
40196 La Lastrilla
SEGOVIA
Tel. 921 430 008

C/ Guadarrama, 38
Pol. Ind. El Cerro
40006 SEGOVIA
Tel. 921 428 078

CENTER Driver
De conductor a conductor

CARLOTA OTERO VALRIBERAS, ALCALDESA DE LAS FIESTAS DE SAN JUAN Y SAN PEDRO 2011

“Pienso que soy **una persona activa, extrovertida, enérgica y familiar.** Me encantaría un **safari** junto a mi pareja”

PABLO PASTOR

La sugestiva aventura emotiva y personalizada que representa la figura de la alcaldesa de las fiestas de San Juan y San Pedro, tiene precedentes desde hace muchos años. Es sin duda el símbolo de una festividad que se celebra a bombo y platillo en la ciudad que asume complacida una convocatoria anual de alto nivel y repercusión.

Año 2011 y nuevamente la gentil representante de la fiestas abriendo plaza en este suplemento que se enriquece con su presencia. Se llama Carlota y el lema de su personalidad se desvela de alguna manera en la entrevista. Digamos que se trata de una joven de 21 años de edad, natural de Segovia, residente en el barrio de Nueva Segovia y que representó al emblemático barrio de San Marcos en la elección de alcaldesa de fiestas. Es de aspecto agradable, pelo castaño claro y ojos de mirada clara, verde cristalino que motivan.

— Como bien dices vivo en el barrio de Nueva Segovia, soy hija única y mi madre es de origen abulense y mi padre de Navalmanzano. Estudio Bachiller de Ciencias y quiero hacer Fisioterapia. Dicho lo cual, pregunta.

— ¿Cómo y con qué talante asumiste el hecho de verte designada alcaldesa de las fiestas de Segovia?

— Al principio me sorprendí, pero después lo asumí con ilusión, ganas y emocionada por poder representar a mi ciudad en estas fiestas de 2011.

— A las personas de tu entorno, les habrá caído de forma emotiva e ilusionante. ¿Es así?

— Claro que sí. Creo que todos los que están en mi entorno estarán viéndolo y viviéndolo de una manera emotiva y afectuosa, pero sin duda mi familia y amigos cercanos en mayor medida. Serán quienes lo vivirán más cercanos y con mayor intensidad.

— Esta experiencia se supone un privilegio y un cúmulo de sensaciones especiales. ¿Cómo detectas en tu interior esas sensaciones?

— Me siento muy emocionada, algo nerviosa y por supuesto sumamente ilusionada. Aún hay ocasiones en que no me creo que pueda estar viviendo todo esto, pero sin duda las mejores sensaciones son la emoción e ilusión que siento.

— Y cuando llegue el momento intenso de la proclamación, ¿cómo piensas soportar esa presión bonita pero muy fuerte?

— Estoy dispuesta a aguantar las emociones, mostrarme serena y sobre todo no perder la sonrisa.

— Define tu personalidad según, naturalmente, tu particular concepto.

— Pienso que soy una persona activa, extrovertida, enérgica, familiar y llena de ilusiones. Lo normal en una mujer de mi edad.

— ¿Con quién y como compartes aficiones y momentos de ocio?

— Mis aficiones son la lectura, pasear, arbitrar y jugar al baloncesto. Todo eso lo comparto con mis amigos y compañeros de afición.

— ¿Tienes espíritu aventurero, y si fuera así, con quién desearías mantener una aventura y de que clase?

— Sí, me encanta la aventura y me gustaría un safari junto a mi pareja.

— Cuando haya pasado esta bonita experiencia, ¿como desearías que se recuerde?

— Con la misma ilusión que la recordaré yo. Es una experiencia única e inolvidable.

— De afectos y amoríos, ¿cómo andamos?

— Ando muy contenta y feliz con mi pareja.

— ¿Amistades peligrosas?

— Creo que por suerte no conozco lo que significa eso, todas mis amistades son fabulosas.

— Como soy aficionado y tu en tu faceta de alcaldesa de las fiestas has de asistir al festejo taurino, te pregunto, ¿eres aficionada?

— Será la primera vez que asista a un festejo taurino, por lo cual no puedo decir que sea aficionada, pero como es un acto más de las fiestas, pienso disfrutarlo igual.

— Y respecto a lo de compaginar arbitraje y práctica en baloncesto, define.

— Es mi gran afición y mi equipo la UVA al cual pertenezco como jugadora.

— Lo cortés no quita lo valiente. ¿Te consideras una chica guapa y atractiva al mismo tiempo que una mujer de tu tiempo?

— Me considero una joven guapa dentro de lo normal. Me siento bien conmigo misma, que ya es bastante.

— Dentro del programa de fiestas, ¿con qué actos te identificas mayormente?

— Prácticamente con todos, no descarto nada, pero me interesan las ferias y conciertos, que es de lo que más he disfrutado en años anteriores.

— Como de obligado cumplimiento, envía un mensaje y saludo a tus paisanos y visitantes.

— Que disfruten de las fiestas junto a nosotras, las damas y yo, respetando todo lo que concierne a la ciudad y su entorno.

Carlota Otero Valriberas, Alcaldesa de San Juan y San Pedro 2011 / JUAN MARTÍN

[”] Al principio **me sorprendí,** pero después lo **asumí con ilusión**, ganas y **emocionada** por poder **representar a mi ciudad** en estas fiestas de 2011

[”] Estoy dispuesta a **aguantar las emociones**, mostrarme **serena** y sobre todo, **no perder la sonrisa**

María Fernández Castro, Dama San José

"Tradición por la hoguera, momentos alegres y divertidos"

Color favorito: Morado
Una comida: Lasaña
Una bebida: Coca- Cola
Una película: 'La vida es bella '
Un libro: 'La chica del lago'
Una canción: Mira la vida de Dani Martin.
Un paisaje: La playa.
Un rincón de Segovia: La explanada de la Veracruz.
Un pueblo de la provincia: Turégano
Un equipo deportivo: El Atlético de Madrid.
Un deporte para practicar: Natación.
Un lugar al que escaparse: Praga
Tus Aficiones. Leer e ir de compras.
La Dama. Tiene 18 años. estudia un ciclo Medio de Atención Sociosanitaria y en la actualidad está realizando las prácticas correspondientes.
La fiesta: Lo que me motivo a ser Dama es que quería conocer esta experiencia, quería vivir el privilegio de ser dama de mi ciudad. Para ello, me animaron mucho mis amigos y familia.
Acto al que más ilusión te hace asistir como dama. Todo el general: Al pregón, los conciertos, las verbenas...
Mensaje para los segovianos. Que disfruten y participen en las fiestas que hace su ciudad, puesto que con este objetivo se organizan.
Fiestas de San Juan y San Pedro. Tradición por la hoguera, momentos alegres y divertidos para todos los ciudadanos y el ambiente festivo de la ciudad en estas fechas
¿Qué es lo que las hace tan particulares y que gusten tanto a los segovianos?. La hoguera de San Juan, las ferias, los fuegos artificiales y en general la alegría que hay en estas fechas.

Natalia Alvaro Román, Dama Santa Eulalia

"Diversión con mayúsculas"

Color favorito: Rosa
Una comida: Cochinillo
Una bebida: Coca- Cola
Una película: Tres metros sobre el cielo
Un libro: 'Campos de fresa'
Una canción: No tengo ninguna asignada como favorita pero me encanta 'Un violinista en tu tejado' de melendi
Un paisaje: Atardecer en la playa
Un rincón de Segovia: El Alcázar de noche
Un pueblo de la provincia: La Matilla
Un equipo deportivo: El Altético de Madrid
Un deporte para practicar: : paracaidismo.
Un lugar al que escaparse: Noruega, a ver la Aurora Boreal
Tus Aficiones. Salir con los amigos y estar con la familia
La Dama. Tiene 18 años, es natural de Segovia y estudia Bachiller en la modalidad de Artes en La Casa de los Picos.
La fiesta: Me decidí a presentarme como Dama porque quería vivir esta nueva experiencia y porque me animaron mucho, tanto mi familia como mis amigos.
Acto al que más ilusión te hace asistir como dama. Yo creo que cada uno se disfruta de una manera, pero lo que más ilusión me hace es el pregón de fiestas
Mensaje para los segovianos. Que disfruten de las fiestas y lo vivan saliendo a la calle durante estos días
Fiestas de San Juan y San Pedro. Las definiría como Diversión con mayúsculas.
¿Qué es lo que las hace tan particulares y que gusten tanto a los segovianos?. Las actividades, el ambiente y que hay en las calles, se acerca gente de toda la provincia, gente que no estas acostumbrado a ver.

Barbara San Romualdo, Dama de La Albuera

"Igual ahora es el momento"

Color favorito: Fucsia
Una comida: Mejor dos porque no me puedo resistir a la tortilla de patata de mi madre y a la sopa de pescado de mi tía.
Una bebida: Agua fresca
Una película: Grease
Un libro: No tengo un favorito. El género que más me gusta es la novela de suspense.
Una canción: No sabría decirte, depende del momento.
Un paisaje: La vista del Alcázar desde la Fuencisla.
Un rincón de Segovia: Perderme por las callejuelas del casco antiguo.
Un pueblo de la provincia: Sepúlveda
Un equipo deportivo: El Real Zaragoza, club de fútbol.
Un deporte para practicar: : El atletismo popular, te permite practicarlo en solitario o en compañía.
Un lugar al que escaparse: 1. cualquiera mientras se esté en buena compañía.
Tus Aficiones. Bailar, me apasiona, y salir a correr.
La Dama. Tiene 28 años, busca trabajo como ambientóloga, ya que es licenciada en Medio Ambiente y sigue estudiando idiomas y cursos relacionados con su profesión
La fiesta: Se presentó hace 10 años, junto a otras compañeras, pero tras la elección no fue elegida, por lo que siempre tuvo esa espinita clavada. Hace un poco más de un mes, hablando con mi madre, salió de nuevo el tema y me dije, "igual ahora es el momento". Me puse en contacto con el presidente de la asociación de vecinos y le comuniqué mi interés por representar al barrio, y aquí estamos.
Acto al que más ilusión te hace asistir como dama. Creo que todos van a ser especiales. Pero si tengo que elegir uno, es el acto inauguración de las fiestas, cuando nos llamen a cada una de nosotras, subamos al escenario y delante de nuestros familiares, amigos y segovianos nos pongan la banda.
Mensaje para los segovianos. Que vivan las fiestas, que las disfruten tanto o más de lo que lo vamos a hacer nosotras.
Fiestas de San Juan y San Pedro. Las fiestas de todos los segovianos.

Elena Rodríguez Palacín, Dama San Andrés

"Durante estos días toda Segovia participa activamente"

Color favorito: Rojo
Una comida: Lasaña
Una bebida: Coca-Cola
Una película: Me gusta mucho el cine, pero me quedo con la película de 'El jardinero fiel'
Un libro: 'La sombra del viento', de Carlos Ruiz Zafón
Una canción: Cualquiera de Pereza
Un paisaje: Las vistas de Segovia desde el Alcázar
Un rincón de Segovia: La Plaza de la Merced
Un pueblo de la provincia: Pedraza
Un equipo deportivo: El Barça
Un deporte para practicar: El tenis
Un lugar para escaparse: A los jardines de La Granja
Tus Aficiones. Salir con los amigos y viajar.
La Dama. Tiene 20 años, es natural de Segovia y en la actualidad estudia Medicina en Madrid
La fiesta: Las ganas de representar a mi barrio, animada sobre todo por mi madre y mi mejor amiga, han sido los motivos principales por los que me decidí a presetarme como Dama 2011 de San Juan y San Pedro.
Acto al que más ilusión te hace asistir como dama. Al tradicional comienzo de las fiestas con la presentación oficial de las Damas y Alcaldesa 2011 y el pregón inaugural.
Mensaje para los segovianos. Sobre todo, que participen en todos los actos, disfrutando al máximo posible de las Ferias y Fiestas de Segovia, ya que son días en los que todos los segovianos nos unimos para participar activamente en las actividades propuestas y pasarlo así lo mejor posible.
Lo actos musicales, es decir, los conciertos y verbenas, es lo que más gusta a los segovianos, pero sobre todo las ganas de fiesta y el buen ambiente que durante estos días se respira en la ciudad.

María Hijosa Velasco, Dama Zamarramala

"Vivir las fiestas desde otra perspectiva es algo único"

Color favorito: Azul
Una comida: Espaguetis
Una bebida: Aquarius
Una película: El niño con el pijama de rayas
Un libro: La Promesa del Ángel
Una canción: La Senda del Tiempo de Los Celtas Cortos.
Un paisaje: Las vistas de Segovia desde Zamarramala
Un rincón de Segovia: La calle de los bares
Un pueblo de la provincia: Cuéllar
Un equipo deportivo: La Segoviana
Un deporte para practicar: : Balonmano
Un lugar al que escaparse: Asturias
Tus Aficiones. Estar con la familia e ir a la piscina los domingos durante los meses de verano
La Dama. Tiene 18 años, es natural de Zamarramala y acaba de finalizar segundo de Bachillerato en la especialidad de Ciencias Sociales y Humanidades, para iniciar sus estudios universitarios en la especialidad de Magisterio en Segovia..
La fiesta: Me animó la Junta Directiva de la Asociación de Vecinos de Zamarramala, y también me motivo la curiosidad porque quería disfrutar de las fiestas desde otra perspectiva. Es algo único.
Acto al que más ilusión te hace asistir como dama. El día 24 de junio, a los pies del Acueducto durante la presentación oficial
Mensaje para los segovianos. Que disfruten mucho y se sientan orgullosos de ser segovianos. Que vivan las fiestsa de San Juan y San Pedro con la intensidad que merecen
Fiestas de San Juan y San Pedro. Son unas fiestas sencillas que permiten a todo el mundo participar en todos los actos. Si no eres de Segovia, si eres de fuera, la gente, su hospitalidad y la ciudad te hacen sentir como si lo fueras.

Alba Vallejo Muñoz, Dama de Nueva Segovia

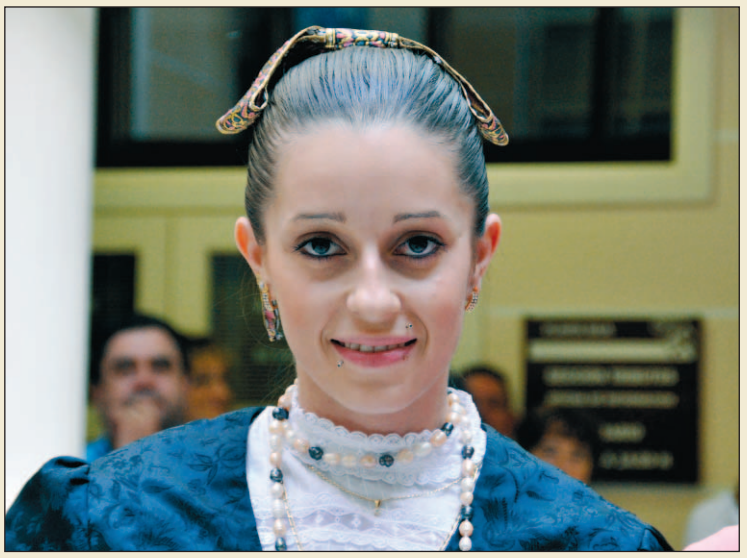

"San Juan y San Pedro, unas fiestas muy divertidas"

Color favorito: Negro
Una comida: El cocido.
Una bebida: Fanta Naranja
Una película: Titanic
Un libro: El niño de pijama de rayas
Una canción: Dutty Love
Un paisaje: El atardecer.
Un rincón de Segovia: El jardín de Fronques.
Un pueblo de la provincia: Bernuy de Porreros
Un equipo deportivo: El Real Madrid
Un deporte para practicar: : Natación
Un lugar al que escaparse: Punta Cana
Tus Aficiones. Salir con los amigos y montar en moto.
La Dama. Tiene 19 años, es natural de Segovia y en la actualidad estudia Bachillerato.
La fiesta: Me presente como candidata a Dama de las Fiestas porque me animaron los miembros de mi peña, del Nueva Segovia
Acto al que más ilusión te hace asistir como dama. A la presentación oficial, a los pies el Acueducto ya que es la inauguración oficial, el pregón y el nombramiento de la Alcaldesa y Damas de Honor.
Mensaje para los segovianos. Que disfruten y asistan a los diversos actos que se van a celebrar con motivo de la festividad de San Juan y San Pedro.
Fiestas de San Juan y San Pedro. Son unas fiestas muy divertidas, por lo que animo a todos los segovianos a que asistan a algunos de los actos, independientemente de la edad que tengan, ya que hay actividades enfocadas para todas las edades. Todos los actos públicos que se enmarcan dentro de esta festividad, en general y las ferias, en particular, es lo que más gusta a todos los segovianos.

Quiero empleo
www.quieroempleo.com
- Selección de personal
- Diagnóstico de competencias
- Mejora tu currículum
La red de empleo de las Cámaras de Comercio

INTERNACIONALIZACIÓN
- Asesoramiento en comerco exterior
- Distribución de productos en el extranjero
- Servicio de traducciones

Energía para tu negocio
Cámara Segovia

www.camaradesegovia.es
921 432 300

FORMACIÓN
- Desarrollo plan de formación personalizado para empresas
- Formación y gestión empresarial
- Tramitación gratuita, formación bonificada

LOPD
Protección de Datos en buenas manos
- Consultoría personalizada
- Elaboración del Documento de Seguridad
- Medidas organizativas
- Contratos con terceros
- Asesoramiento técnico

Josefa Sayaveras Reyes, Dama Mayores

"Las damas son niñas encantadoras que están pendientes de mí"

Color favorito: Rojo
Una comida: Gazpacho
Una bebida: Agua
Una película: Siempre que sean del género de Oeste o suspense me gustan mucho.
Un libro: La verdad... es que leo poco.
Una canción: Todas las canciones de La Coral del Centro de Mayores y de la iglesia de San José
Un paisaje: La naturaleza, en general.
Un rincón de Segovia: La Fuencisla
Un pueblo de la provincia: Cuéllar
Un deporte para practicar: Andar, ir a la piscina y hacer gimnasia.
Tus Aficiones. Me encanta ver buenos programas de televisión, pero que no sean de cotilleo, aunque he de reconocer que alguna vez los veo porque entretienen.
La Dama. A sus 73 años es la Dama que representa a los Mayores de la ciudad, una mujer con mucha vitalidad, en la actualidad jubilada, pero que ha trabajado mucho en su vida, tanto en el bar que regentaba hace años como en su propia casa. Es nacida en Badajoz, pero tras más de 52 años en Segovia se siente natural de aquí.
La fiesta: Me animaron a presentarme de Dama el director y los compañeros del Centro.
Acto al que más ilusión te hace asistir como dama. A la presentación oficial en especial, aunque en general a todos. Intentaré asistir al mayor número posible de actos, participar activamente y disfrutar al máximo, pero no puedo asegurar cuanto aguantará mi cuerpo. Quiero agradecer a las Damas todo lo que se preocupan por mi, son unas niñas encantadoras.
Mensaje para los segovianos. Que disfruten de estas fiestas. A mi me gusta la juerga y estoy segura que lo pasaré bien.

Irene Lázaro Martín, Dama Palo-Mirasierra

"Este año definiría las fiestas como ilusión"

Color favorito: Azul
Una comida: Paella
Una bebida: Coca- Cola
Una película: Tres metros sobre el cielo
Un libro: 'El anillo de Danielle Steel.
Una canción: Solamente tú de Pablo Alboran.
Un paisaje: Segovia desde Zamarramala.
Un rincón de Segovia: La Alameda.
Un pueblo de la provincia: Garcillán
Un equipo deportivo: El Real Madrid
Un deporte para practicar: : Baloncesto
Un lugar al que escaparse: Ibiza
Tus Aficiones. Bailar sevillanas y salir de compras.
La Dama. Tiene 17 años, es natural de Segovia y estudia en el Instituto Francisco Giner de los Ríos, 1 de Bachillerato.
La fiesta: El poder representar a mi barrio fue mi mayor motivación para presentarme como Dama para San Juan y San Pedro. Además, mi familia, amigos y mi novio me animaron mucho a hacerlo.
Acto al que más ilusión te hace asistir como dama. A la presentación oficial de la Alcaldesa y las Damas 2011 en el Azoguejo.
Mensaje para los segovianos. Que vivan con ilusión y alegría las fiestas de nuestra localidad.
Fiestas de San Juan y San Pedro. Para este año, definiría las fiestas de San Juan y San Pedro como ilusión.
¿Qué es lo que las hace tan particulares y que gusten tanto a los segovianos?. A los segovianos nos encantan las fiestas de San Juan y San Pedro porque son días de diversión y desconexión total, donde el buen ambiente se respira allá por donde vayas. Además, de por las ferias y los conciertos musicales que se programan

Cristina Fonta, Dama del Cristo del Mercado

"Asistiré a todos los actos muy ilusionada"

Color favorito: Rosa
Una comida: El cocido.
Una bebida: La coca cola.
Una película: Grease
Un libro: Soledades de Ana.
Una canción: Titanic
Un paisaje: El mar.
Un rincón de Segovia: El mirador.
Un pueblo de la provincia: Cuéllar
Un equipo deportivo: El Real Madrid
Un deporte para practicar: : El fútbol.
Un lugar al que escaparse: A la playa.
Tus Aficiones. Tocar en una banda de CCyTT y estar con mis amigos y amigas.
La Dama. Tiene 17 años, natural de Segovia y estudia cuarto de Enseñanza Secundaria Obligatoria (ESO).
La fiesta: Me presente porque me lo propusieron, me lo pidieron como un favor y, la verdad es que acepté encantada ya que me hacía mucha ilusión ser la Dama del barrio desde que era muy pequeña.
Acto al que más ilusión te hace asistir como dama. No me hace ilusión asistir a ninguno en especial, porque creo que voy a asistir a todos ellos con mucha ilusión y con el objetivo de disfrutarlo junto al resto de Damas y la Alcaldesa.
Mensaje para los segovianos. Que disfruten de estos días de fiesta y sobre todo, que participen en todo, porque hay programadas actividades de diversa índole, para todas las edades, con el fin de que todo el mundo puedo disfrutar.
Fiestas de San Juan y San Pedro. Las fiestas de San Juany San Pedro son una fiesta grande en general ya que son las de todos los barrio de Segovia. Además de unos días muy merecidos por todos los segovianos.
Lo que las hace ser diferentees es que los segovianos somos personas diferentes al resto, muy acogedores, hospitalarios y diversidos, lo que hace que el buen ambiente se respire por las calles de la ciudad.

Jimena Guardia Cuestas, Dama de El Salvador

"Me gratifica e ilusiona ser Dama de San Juan y San Pedro"

Color favorito: Azul
Una comida: Arroz con Bogavante
Una bebida: Coca-Cola
Una película: La Saga de Crepúsculo
Un libro: Es difícil elegir ya que leo bastante, pero el que más me gusta es 'La sombra del viento' de Carlos Ruiz Zafón
Una canción: 'Sun is up' de la cantante Inna
Un paisaje: El mar.
Un rincón de Segovia: El Salvador en fiestas.
Un pueblo de la provincia: Torrecaballeros donde tengo una casa.
Un equipo deportivo: El equipo de mi hermano, que ha ganado la liga de aficionados.
Un deporte para practicar: Me gusta mucho el baloncesto.
Un lugar para escaparse: No tendría por que, ya que en segovia esta lo que necesito.
Tus Aficiones. Leer y salir con mis amigos de fiesta.
La Dama. Tiene 16 años, es natural de Segovia, acaba de finalizar cuarto curso de ESO y el curso que viene comenzará Bachillerato en la especialidad de Ciencias de la Salud. Además, ayuda siempre que puede en el bar de sus padres 'Rincón de Vero'.
La fiesta: Me motivo la ilusión que tenía por ser Dama, el apoyo de toda mi familia y mis amigos, pues me animaron mucho.
Acto al que más ilusión te hace asistir como dama. : Soy dama por primera vez y al no conocer ningún acto me hacen ilusión todos.
Mensaje para los segovianos. Que se lo pasen lo mejor que puedan y más este año que estoy yo de dama. Sinceramente creo que las ferias y los conciertos es lo que hacen estas Fiestas únicas.

Beatriz Fuentetaja, Dama de San Lorenzo

"Presumo de mi ciudad, bonita, acogedora y con variedad cultural"

Color favorito: El rosa
Una comida: Cordero asado
Una bebida: Aquarius
Una película: La vida es bella
Un libro: El Camino (Miguel Delibes)
Una canción: "El secreto de las tortugas" de Maldita Nerea
Un paisaje: Cualquier rincón de Asturias
Un rincón de Segovia: La "plazuela" de San Lorenzo
Un pueblo de la provincia: Garcillán
Un equipo deportivo: Real Madrid
Un deporte para practicar: : Montar en bicicleta
Un lugar al que escaparse: Cudillero (Asturias)
Tus Aficiones. Oír música y disfrutar de la familia y amigos.
La Dama. Tiene 22 años, es natural de Segovia y estudia Magisterio, en la especialidad de lengua extranjera en Inglés.
La fiesta: Me presentaron mis amigos y amigas el año pasado en una fiesta que se hace para elegir la Reina, Rey y Damas de San Lorenzo.
Acto al que más ilusión te hace asistir como dama. Voy a disfrutar de todos por igual, ya que es una nueva experiencia.
Mensaje para los segovianos. Que disfruten todo lo que puedan las fiestas, porque desgraciadamente solo son una vez al año. Que aprovechen para estar con la familia y amigos, olvidándose por un momento del trabajo y la crisis.
Fiestas de San Juan y San Pedro. Son unas fiestas muy entrañables porque se pueden disfrutar con la familia y amigos, puesto que son de enorme variedad y para todos. A los segovianos nos gusta mucho presumir de nuestra ciudad porque es muy bonita, acogedora y con una gran variedad cultural.

Lucía Duñabeitia Martín, Dama de Torredondo

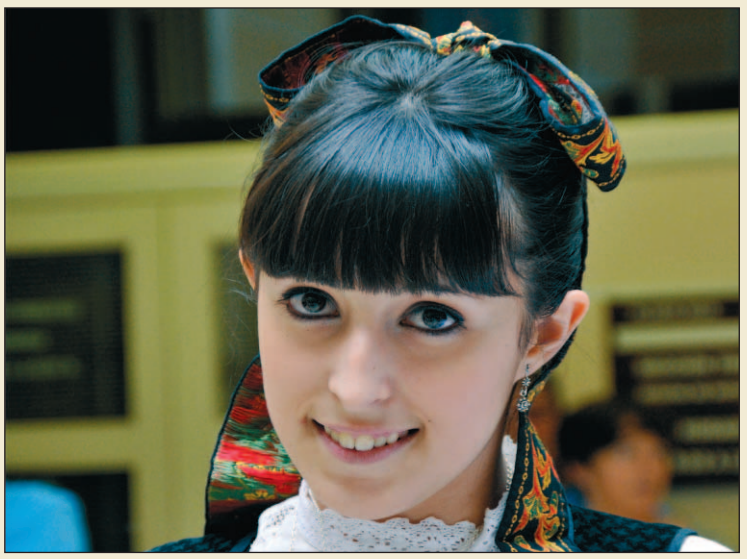

"Lo que hace únicas a estas fiestas es que son en Segovia"

Color favorito: Violeta
Una comida: Espagueti Carbonara.
Una bebida: Coca-Cola
Una película: 3 Metros sobre el cielo
Una canción: Quiero ser feliz, Haze
Un paisaje: Segovia vista desde el cielo.
Un rincón de Segovia: Los jardines del Álcazar
Un pueblo de la provincia: Pascuales
Un equipo deportivo: Caja Segovia
Un deporte para practicar: : Baloncesto
Un lugar al que escaparse: Los lagos de Covadonga
Tus Aficiones. La música
La Dama. Tiene 16 años, es natural de Segovia y trabaja como voluntaria en la Asociación de Parkinson de Segovia.
La fiesta: Me presente por probar experiencias nuevas y porque me animaron mucho tanto mis familia como los vecinos.
Acto al que más ilusión te hace asistir como dama. Al acto inaugural de las fiestas, donde tiene lugar la lectura del pregón y la presentación oficial tanto de la Alcaldesa como de sus Damas de Honor..
Mensaje para los segovianos. Que disfruten lo más que puedan
Fiestas de San Juan y San Pedro. Son unas fiestas muy divertidas, que tienen un poco de todo. Cuenta con actividades de todo tipo, enfocadas para todos los públicos y lo más importate, que en definitiva es lo que más nos gusta a todos los segovianos es que se trata de unas fiesas de Segovia, por y para su gente.

COMIENZA LA VENTA DE LA 5ª FASE

ROBLEDO

COMPLEJO RESIDENCIAL ROBLEDO

. CHALETS . VIVIENDAS . APARTAMENTOS . LOCALES . COLEGIOS . CENTRO SOCIAL . HOTELES . RESTAURANTES . ZONAS VERDES . ZONAS DEPORTIVAS

UN LUJO AL ALCANCE DE TODOS

Ahora tiene Ud. la oportunidad de vivir con la calidad de vida que siempre había soñado, dentro de un marco idílico, rodeado de naturaleza y de todas las comodidades y servicios urbanísticos que Ud. y su familia puedan necesitar para lograr el estatus social deseado, gozando de plena libertad y felicidad en su vida cotidiana dentro de un Parque Natural.

*Conseguir estos privilegios está a su alcance, si decide vivir en **Residencial ROBLEDO,** una moderna urbanización proyectada sobre un área de terreno de 236.000 m², totalmente comunicada y estratégicamente situada en lo que es el centro neurálgico entre los núcleos urbanos de Segovia y el Real Sitio de La Granja.*

*En **Residencial ROBLEDO** podrá elegir entre preciosos Apartamentos, Pisos de 2 y 3 dormitorios, Locales Comerciales, Chalets adosados o pareados con jardín en parcelas de 350 a 500 m² o lujosos Chalets independientes en parcelas de 1.000 m².*

PROYECTOS PERSONALIZADOS Y A SU MEDIDA:
Residencial Robledo le ofrece la posibilidad de participar en la creación y diseño de su propia vivienda. Adaptamos su construcción al criterio que Ud. considere más apropiado para lograr su mayor comodidad y bienestar.

Residencial ROBLEDO cuenta con todos los servicios complementarios que pueda necesitar en su vida diaria así como todas las comodidades de una ciudad.

Aquí encontrará, desde los comercios más imprescindibles para sus compras cotidianas tales como Panaderías, Supermercados, Farmacias, Kioscos de prensa, etc... hasta Centros de Educación para sus hijos, Zonas lúdicas y de recreo, Zonas verdes ajardinadas, Polideportivo, Boutiques, Bares, Cafeterías, Centro de masaje y Estética, Gimnasio, Bancos, Hostales, Guarderías, Club Social, Restaurantes, Hoteles,. .. Etc. y todo lo necesario para gozar de una cómoda vida.

Dotada de excelentes comunicaciones, Residencial ROBLEDO dispone de líneas regulares de autobuses que comunican Segovia con los Reales Sitios de la Granja y Valsaín. Las vías de circunvalación y de servicio paralelas a la Urbanización nos permitirán acceder a todos los núcleos urbanos de la zona en sólo unos minutos ya sea en automóvil o dando un simple paseo en bicicleta.

Para mejorar los distintos accesos por carretera desde Madrid, Residencial ROBLEDO cuenta con la Autopista y la Estación del AVE en los aledaños de Segovia y Robledo
A SOLO 3 MINUTOS DE LA URBANIZACION Y A 25 MINUTOS DE MADRID.

Esta moderna línea de ferrocarril que une Segovia con el resto de España beneficia notablemente la comunicación y el desarrollo económico y social de Segovia, dando un gran auge y alta revalorización a las viviendas de los propietarios que tengan el acierto de comprar en Residencial ROBLEDO.

¡ELIJA SU OPORTUNIDAD!
Adquiera su vivienda o chalet en Residencial ROBLEDO y conseguirá una auténtica calidad de vida
UNA INMEJORABLE CALIDAD-PRECIO

¡TODA CLASE DE FACILIDADES PARA HACER REALIDAD SUS SUEÑOS!
Visitenos, con la confianza de quien visita a unos amigos. JUNTOS ENCONTRAREMOS LA FORMULA DE PAGO Y LA FINANCIACION QUE MEJOR SE ADAPTE A SU ECONOMIA

OFERTA ESPECIAL
HASTA 50 % DTO. EN TODAS NUESTRAS PROMOCIONES

PISO PILOTO OFICINAS

INFORMACION

- VIVIENDA AISLADA (Parcela 1.000 m²)
- VIVIENDA PAREADA (Parcela 500 m²)
- VIVIENDA ADOSADA (Parcela 350 m²)
- VIVIENDA COLECTIVA Y COMERCIO
- ESPACIO LIBRE DE USO PUBLICO
- INTERES PUBLICO Y SOCIAL (DOTACIONES)

SAN ISIDRO · CAÑADA REAL LAS MERINAS · PARQUE ROBLEDO · FINCA QUITAPESARES · CAMPO DE GOLF · PARQUE EMPRESARIAL · FINCA QUITAPESARES · PASEO ARROYO HAVALEAZ · Calle La Granja · Paseo Peatonal · CARRIL BICI · Calle Mediodías · Calle El Mirador · Calle Sierra Pinos · Calle Valsaín · Calle El Parque

¡NO ESPERE MAS, COMPRE YA SU VIVIENDA O CHALET EN RESIDENCIAL ROBLEDO, LOGRARA LA MEJOR INVERSION DE FUTURO Y EL MAYOR ACIERTO PARA VIVIR EL PRESENTE!

Información y venta: C/ CALANDRIA, 8 • SAN ILDEFONSO (SEGOVIA) Teléfono y Fax: 921 47 14 74
www. arco-ramirez.com arcoramirez@arco-ramirez.com
VISITE CHALET PILOTO EN LA URBANIZACION. Tel. 921 43 64 12
ATENCIÓN AL CLIENTE LAS 24 HORAS

GI ARCO Inmobiliaria CALIDAD

AGRUPACION RAMIREZ
29 ANIVERSARIO años a su servicio

Comienza la venta de la 5ª Fase

ROBLEDO

Desde que el 14 de noviembre de 2000 se autorizara la construcción del Complejo Residencial Robledo hoy ya cuenta con la 1ª, 2ª, 3ª y 4ª Fases terminadas, de las cinco que la componen.

Lo que a mediados de 1998 comenzó a madurar como una idea, hoy es ya una realidad: EL COMPLEJO RESIDENCIAL ROBLEDO. Después de 13 años de proyectos, licencias, la construcción de **un chalet piloto y unas oficinas en la zona,** y mucho trabajo, la empresa promotora y constructora ARCO-AGRUPACION RAMIREZ ha entregado ya la 4ª fase.

EL **COMPLEJO RESIDENCIAL ROBLEDO** es una realidad que ya puede disfrutar, una urbanización que invita a pasear por sus amplias calles y avenidas, sin escatimar en detalles y seguridad, tanto para el residente como para el visitante, con amplitud, dotada de paseos peatonales, aparcamientos, zonas verdes, en definitiva, de comodidad, diseñada para no desentonar, para respetar el espléndido marco donde se halla ubicada y disfrutar de sus preciosas vistas y el entorno que la rodea, mejorando su CALIDAD de vida.

La entrega de la 4ª fase es tan solo un paso más de lo que será esta urbanización de 236.000 m², compuesta por 5 fases y prevista para estar totalmente terminada en el año 2013, contará con más de 350 viviendas entre pisos y chalets adosados, pareados e individuales, locales comerciales y otras parcelas para dotaciones públicas y servicios.

La excelente comunicación, el entorno, las calidades, el precio, las dotaciones, el Campo de Golf, Parque Empresarial y de Servicios, etc., en las proximidades de esta urbanización y las existentes como el embalse de El Pontón, la zona recreativa Campamento Robledo, los caminos y sendas que nos llevan a los Reales Sitios de La Granja y Valsaín, etc., han conseguido de ésta un rotundo éxito de familias que cada día demandan más, una vivienda en este COMPLEJO RESIDENCIAL, que está pensado para residencia de primera vivienda, motivo por el cual se ha creado una vía de servicio paralela a la carretera CL-601 donde van más de 5.000 m² de locales, completando así una magnífica zona comercial y de servicios.

En la actualidad se encuentra en construcción la 5ª Fase, que ya se ha sacado a la venta con una CALIDAD y a un precio excepcional.

Con la entrega de la 4ª fase continúa la cuenta atrás de lo que es una sucesión de fases hasta completar EL COMPLEJO RESIDENCIAL ROBLEDO, modelo a seguir para el desarrollo urbanístico de Segovia y sus alrededores, que tan buenas perspectivas de futuro tiene debido a las infraestructuras tan importantes que se han construido, como son: Circunvalación, Autopista, Tren de Alta Velocidad (AVE), Parador de Turismo, Centro de Convenciones y Congresos, Escuela de Danza de Ángel Corella, Campo de Golf, Parque Empresarial y Tecnológico, Vivero de Empresas, Centro Social, Complejo Hotelero, Campo de Polo, Parque Natural, etc...

En resumen, EL COMPLEJO RESIDENCIAL ROBLEDO es una zona privilegiada para vivir todo el año, repleta de comodidades y beneficios para el residente, donde sus hijos crecerán disfrutando de la salud que nos brinda la naturaleza y a escasos tres minutos de la ciudad, una urbanización que ya está en marcha y de la que ya disfrutan muchas familias, donde AGRUPACION RAMIREZ construye con calidad y a muy buen precio pensando en su comodidad, economía y bienestar.

Enhorabuena compradores.

LOS CONCIERTOS DE S

Música con... los de siempre

DESPISTAOS, THE ANIMALS, KIKO VENENO Y BURNING CONFORMAN LA OFERTA DE CONCIERTOS DE LAS FERIAS DE SEGOVIA , QUE OFRECE LA POSIBILIDAD DE DISFRUTAR DE CLÁSICOS DEL ROCK Y LAS ÚLTIMAS NOVEDADES DE LAS LISTAS DE ÉXITOS

M.GALINDO

Casi con la misma ilusión que los niños esperan las fiestas para disfrutar de las atracciones de las ferias, los menos niños esperan también ilusionados las fiestas de Segovia con la esperanza de que el ciclo de actuaciones musicales previsto por el Ayuntamiento para estas fechas incluya a alguno de sus grupos o solistas preferidos. Este año, la oferta musical para las ferias y fiestas trae a Segovia viejos conocidos de la "afición" a los que acompañarán clásicos de la historia del rock y otros de las listas de éxitos de los que los segovianos podrán disfrutar gratuitamente en la Plaza Mayor.

La ruptura de las hostilidades musicales correrá a cargo en la Noche de San Juan del grupo "Despistaos", Una de las formaciones de pop-rock más populares entre el público juvenil que llega a Segovia en el marco de su gira "Cuando empieza lo mejor",

Burning, en uno de sus últimos conciertos en Segovia. / JUAN MARTÍN

que da nombre a su último trabajo discográfico.

En tan solo ocho años de carrera, la banda ha conseguido el éxito y la popularidad con canciones fáciles y pegadizas directamente dirigidas a las neuronas juveniles, con éxitos como el tema central de la serie "Fisica o Química". Ritmos fáciles, guitarras pegadizas y una estudiada irreverencia forman parte del éxito de este quinteto que recientemente ha cambiado a su baterista, y que ofrecerá en Segovia uno de los primeros conciertos de su gira estival.

Un día después, en el mismo escenario, llegarán a Segovia los componentes del grupo D'Nash , la versión española de los Backstreet Boys que comienzan su gira por toda España junto a la Catedral para presentar su último disco "Garabatos", con el que mantienen su línea de música disco con guiños al funky y al soul y a la electrónica como ejes fundamentales de su pro-

AN JUAN Y SAN PEDRO

A la derecha, Despistaos traerán su rock juvenil a las fiestas de Segovia. A la izquierda, Kiko Veneno, en un concierto en el Teatro Juan Bravo. / EL ADELANTADO

puesta. Para los menos avezados, hay que recordar que este grupo vistió de blanco inmaculado para representar a España en el Festival de Eurovisión de 2007, obteniendo una clasificación muy similar a la que nuestro país viene consiguiendo en los últimos años….

Pasado San Juan, el rock castizo de Burning hará que los segovianos vuelvan un año más a mover sus caderas al ritmo de la banda liderada por Johnny Cifuentes, que llega a última hora motivada por la obligada ausencia de Mojinos Escozios, que este año se cae del cartel por la enfermedad de su cantante Miguel Angel Rodríguez "El Sevilla".

Segovia recibe uno de los platos fuertes de las fiestas con la actuación de los míticos "The Animals", con los que parece cerrarse el ciclo de leyendas del blues y el rock iniciado el pasado año con Dr. Feelgood. Con casi medio siglo de historia de la música a sus espaldas, con canciones como "House of rising sun" o "Don't let me be misunderstood", la banda creada por Eric Burdon mostrará en el concierto que ofrecerá en la plaza las razones que han convertido a esta banda en una referencia obligada para entender la historia y la forma de hacer rock and roll procedente de Inglaterra.

Casi en las postrimerías de las ferias, la música de Kiko Veneno aportará en su concierto del día 28 de junio el toque mágico del sur con la peculiar forma de entender la música de uno de los artistas más sensibles y comprometidos que ha dado nuestro país. Veneno, que no es tampoco desconocido en Segovia, donde ha tocado en varias ocasiones, trae debajo del brazo un nuevo elepé "Dice la gente", en el que recupera sonidos y esencias de antaño y se atreve con la fusión de otras músicas y otras culturas.

Como no podía ser de otra manera, la "traca final" de la música en las fiestas llegará de la mano de Nuevo Mester de Juglaría, que hará bailar y cantar a sus convecinos con las jotas y romances de toda la vida, mientras en los altos de La Piedad los fuegos artificiales iluminan el cielo para poner fin a las ferias.

> ["]
>
> **Kiko Veneno** aportará en su concierto del día 28 de junio el **toque mágico del sur** con la peculiar forma de entender la música de uno de los artistas **más sensibles y comprometidos** de nuestro país

CON MOTIVO DE NUESTRO 25 ANIVERSARIO
INMEJORABLES OFERTAS EN:
INSTALACIÓN AIRE ACONDICIONADO (FUJITSU)
CUBETAS DE PLASTICO ALIMENTARIO
CUCHILLERÍA Y CUBERTERÍAS
VESTUARIO LABORAL
FILM ALIMENTARIO
...
1986 - 2011
TO IN CA
"Pol. Ind. El Cerro" C/ Guadarrama, 6 40006 Segovia
Tel: 921 41 21 41/FAx: 921 41 25 88
www.toinca.com toinca@toinca.com
Presenta este anuncio en TOINCA y disfrutarás de todas estas ofertas

HOSTALES
SOL CRISTINA y
SOL CRISTINA "DOS"
Dirección: Genma Esteban
OBISPO QUESADA 40-42. TELEFONO (921) 427513 SEGOVIA 40006
HSC
● HABITACIONES CON BAÑO PRIVADO
● RESTAURANTE CON COCINA CASERA
● ALOJAMIENTO SOLO DORMIR O PENSION COMPLETA
Seguimos con nuestro famoso cocido los sábados 10 €
Obispo Quesada, 40-42 ❖ ☎ 921 42 75 13 ❖ 40006 SEGOVIA

EN EL OTRO PERIÓDICO DE SEGOVIA
tú cuentas
EL ADELANTADO.com

OCASO SEGUROS
OCASO
el sol de la tranquilidad
AGENCIA DE SEGOVIA:
Gobernador Fernández Jiménez, 12; Tel.: 921 432 611
www.ocaso.es
HOGAR–ACCIDENTES PARA LA MUJER–JUBILACIÓN Y AHORRO–ESTUDIOS–ASISTENCIA FAMILIAR–VIDA

LA TAURINA
Bar / Restaurante Típico Castellano
LA MÁS SELECTA COCINA CASTELLANA
ASADOS / PESCADOS / VERDURAS
(En el corazón de la ciudad)
Plaza Mayor, 8 SEGOVIA
Teléfonos: 921 46 09 02 921 46 08 97

El Bernardino
HORNO DE ASAR
COCINA PARA LOS SEGOVIANOS
SERVICIO DE CATERING

PÁRKING GRATUITO.
C/ Cervantes, 2.
40001 SEGOVIA
www.elbernardino.com
Reservas de mesas:
921 46 24 74
921 46 24 77
Fax: 921 46 24 74

Felices Ferias y Fiestas de San Juan y San Pedro
José María
MESON
José María
RESTAURANTE
Cronista Lecea, 11
(junto a Plaza Mayor)
40001 Segovia
Reservas: 921 461 111
921 466 017
Fax: 921 466 129
www.rtejosemaria.com
reservas@rtejosemaria.com
La cocina tradicional segoviana de hoy

PROGRAMA DEPORTIVO

El deporte será protagonista

EL PROGRAMA DEPORTIVO DE SAN JUAN Y SAN PEDRO DESTACAR POR CONTAR CON MULTITUD DE ACTIVIDADES EN GRAN VARIEDAD DE MODALIDADES

Imagen del pasado torneo de fútbol 7 "Ciudad de Segovia". /KAMARERO

EL ADELANTADO

Desde hace varios años, el deporte se ha convertido en uno de los grandes protagonistas de las Ferias y Fiestas de Segovia. La apuesta por el deporte popular ha propiciado que no se vayan a celebrar grandes acontecimientos deportivos que puedan atraer a las masas, pero sí diversas competiciones que abarcan entre todas a la práctica totalidad de la ciudadanía a la que le motiva la práctica deportiva.

Así, desde el pasado 4 de junio la ciudad viene albergando eventos deportivos, como el torneo de fútbol 7 "Memorial Mariano Chocolate", o el campeonato regional de atletismo para las categorías inferiores, que han sido las protagonistas de los fines de semana previos a las Ferias, ya que el "Desafío de los Porteros" en el que tomaron parte muchos niños, el torneo internacional alevín de Fútbol 7, o la exhibición de gimnasia rítmica también contaron con protagonismo de los más jóvenes.

Pero también hay lugar para el deporte de categoría senior. En las pistas de tenis de Madrona se llevará a efecto la vigésimo tercera edición del torneo de Ferias y Fiestas, habrá deportes autóctonos en las pistas del parque del Cementerio, golf en Los Ángeles de San Rafael, fútbol de veteranos y rugby en las pistas Antonio Prieto, que también acogerán el Trofeo de atletismo que contará con presencia de deportistas de gran nivel, baloncesto con los mejores jugadores segovianos en el Pedro Delgado, voleibol en el Enrique Serichol, acuatlón en La Alameda del Parral, pelota en el Frontón Segovia...

Porque la realidad es que un total de 28 modalidades deportivas, desde el fútbol hasta la capoeira, pasando por el hípica, el tiro, el aeromodelismo, la natación, el kenpo, el boxeo, el ajedrez, el frontenis y muchas más se verán representadas en un programa de Fiestas de lo más variado en el apartado deportivo. Habrá cantidad, y también calidad.

El **Torneo de Golf** Ayuntamiento de Segovia avanza hacia su segunda edición. El de tenis cumple la **vigésimo séptima**

EVENTO TAURINO

La corrida de toros de la festividad de San Pedro

INTERESANTE CARTEL CON TOROS DE GANADERÍA SEGOVIANA

PABLO PASTOR

Con dudas, inconvenientes y los naturales riesgos económicos que conlleva el anuncio de una corrida de toros sin más aportación que los ingresos que deparen la taquilla, se ofrece el festejo para no dejar una página en blanco en la histórica trayectoria del bicentenario coso segoviano y dejar sin ese emotivo aliciente a los aficionados que tienen en mente y ánimo esa fecha para poder presenciar una función taurina que cuenta con atractivos alicientes emanados de la tradición y el interés estrictamente taurino.

Toros de la ganadería de Marqués de Quintanar, procedencia Nuñez. Pastan y se crían en la finca "Quintanar", término municipal de Cabañas de Polendos (Segovia), para los diestros Francisco Rivera Ordoñez "Paquirri", Eugenio de Mora y Miguel Abellán.

Desglosando la biografía torera de los actuantes, digamos que "Paquirri" es torero de recios fundamentos con excelente torería quizás menos acusada en tiempos de esplendor periodístico por diferentes conceptos. Aquel Fran Rivera que tomó la alternativa en Sevilla dejando un grato sabor torero alcanzado un éxito importante y comentarios altamente elogiosos sobre un esperado futuro glorioso, émulo de su insigne padre, después con los años fue alternando tardes de luces con actuaciones grises. Pero tiene torería que cuando sale a relucir impacta y ennoblece.

Eugenio de Mora tiene un definido concepto torero que desarrolla en el ruedo de forma palpable. Tiene fuerza y fundamentos y cae bien en cualquier cartel que se precie. Su figura destaca por estética y poderío y su toreo ofrece riqueza de variado contenido.

Miguel Abellán tuvo fuerza impactante durante los primeros años de matador de toros, luego se dejó ir, pasó momentos de incertudumbre y desde hace dos temporadas ha vuelto a surgir con motivaciones internas que se traslucen en el ruedo. Ahora mismo es torero muy interesante y con éxitos de relieve.

Francisco Rivera Ordóñez "Paquirri"

Nació en Madrid el 31 de enero de 1974, hijo de Paquirri, nieto de Antonio Ordoñez y sobrino de Luis Miguel Dominguín y Curro Vázquez. Tomó la alternativa en la Maestranza de Sevilla el 23 de abril de 1995, toros de Torrestrella, padrino Espartaco, testigo Jesulín de Ubrique. Cortó una oreja a cada astado. Confirmó el 23 de mayo de 1996 con toros de Samuel Florez, padrino Joselito, testigo Enrique Ponce.

La pasada temporada sumó 43 corridas de toros.

Le apodera Manolo González.

Eugenio de Mora

Nació en Mora (Toledo) el 14 de febrero de 1975. Hijo del torero de plata del mismo nombre. Tomó la alternativa en Toledo el 17 de agosto de 1977 con toros de Guadalest, padrino, Curro Romero, testigo José Tomás. Confirmó el 18 de mayo de 1998, toros de Puerto de San Lorenzo, padrino César rincón, testigo Enrique Ponce.

La pasada temporada sumó 11 corridas de toros.

Apoderado: Luis Alvarez.

Ganadería Marqués de Quintanar

Representante: **Ricardo Muñoz de la Iglesia**

Divisa: **Roja y gualda**

Señal de oreja: **Despuntada y rasgada oreja derecha**.

Finca: **Quintanar**

Cabañas de Polendos (Segovia)

Procedencia: **Núñez**

Alguno de los toros que serán lidiados en Segovia pacen tranquilamente en la finca "Quintanar" / P.P.

Miguel Abellán

Nació en Madrid el 24 de septiembre de 1978. Tomó la alternativa en Alicante el 24 de junio de 1998, toros de Alcurrucén, padrino José María Manzanares, testigo Enrique Ponce. Confirmó el 20 de mayo de 1999, toros de Samuel Flores, padrino Enrique Ponce, testigo Vicente Barrera.

La pasada temporada sumó 29 corridas de toros.

Apoderado: Manuel Martín.

ENTREVISTA

Pablo Lozano gestor de la corrida de toros de Segovia el miércoles 29

"TENGO EN MENTE LLEVAR A CABO LA ORGANIZACIÓN DE IMPORTANTES FESTEJOS EN LA PLAZA DE TOROS DE SEGOVIA A LA CUAL PIENSO DOTAR DE NUEVAS ESTRUCTURAS COMERCIALES EN EL FUTURO"

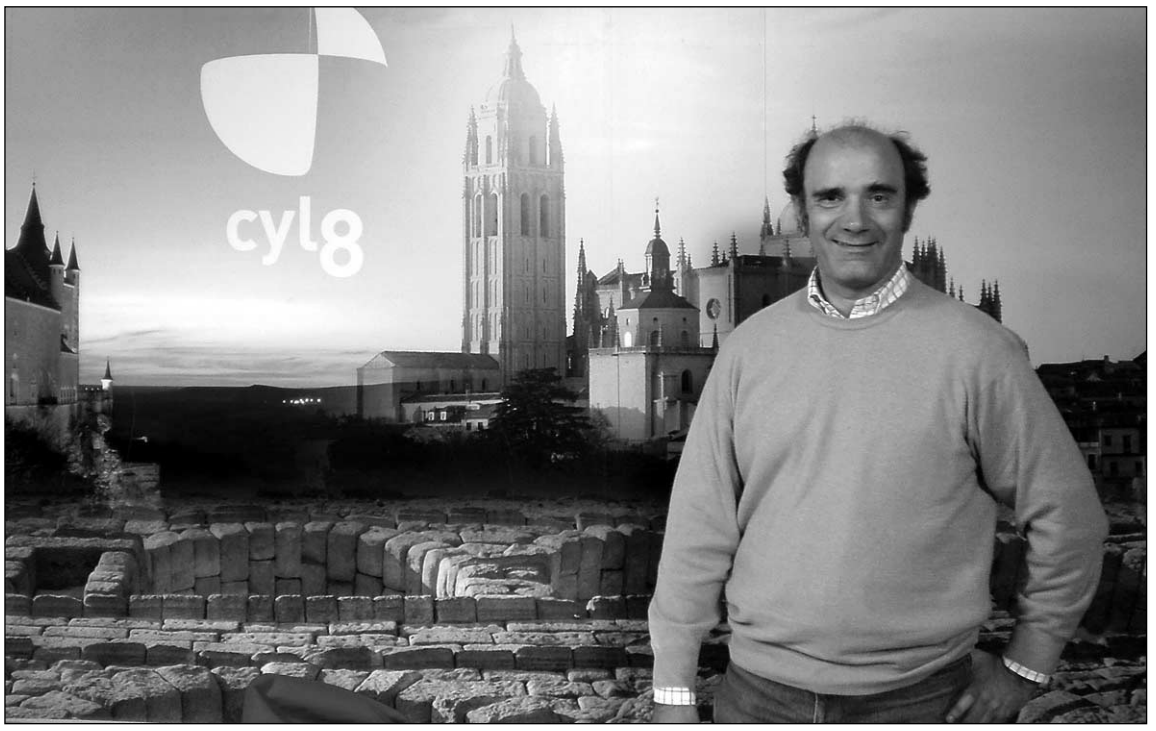

Pablo Lozano, gestor y respnsable del festejo del día 29 en Segovia / P.P.

PABLO PASTOR

Pablo Lozano pertenece a la reconocida familia taurina de los Lozano, formada por los hermanos Pablo, Eduardo y José Luis unificados en los negocios propios del sector y sobrino de Manuel Lozano copropietario del coso segoviano, así como hermano de Fernando y Luis Manuel, igualmente involucrados en la trama que supone llevar las riendas de ganaderías de bravo, empresariao taurino y apoderamiento de toreros. El padre de nuestro entrevistado fue matador de toros al igual que sus hijo Fernando y su otro hijo Luisma novillero, Pablo hijo es acreditado escultor y el tío Manolo matador de toros. Todo un conglomerado de inercias taurinas de muy alto nivel.

Pablo es el responsable de la organización de la corrida de toros que se convoca en la tradicional fecha del 29 de junio, festividad de San Pedro que en Segovia tiene una connotación muy especial.

— ¿ Con qué talante afrontas el reto de ofertar una corrida de toros en Segovia sin ayuda económica?

— Pues con la sana intención de mantener la tradición y pensar más que nada en el futuro. Ahora he montado esta corrida de toros y después, en años venideros ya veremos como se presentan las cosas. Mi gusto al hacerme cargo de esta hermosa e histórica plaza de toros segoviana, sería tener opciones para organizar más de una corrida de toros , pero hoy en día tal y como se encuentra el panorama sólo puedo permitirme a dae la corrida de toros del día 29.

— El cartel ofrece un emotivo e interesante aliciente con los toros de la ganadería segoviana de Marqués de Quintanar, cuyos precedentes en la corta distancia son muy relevantes, ya que ha lidiado tan sólo una novillada de utreros y tres corridas de toros, pero en todos esos festejos se cortaron numerosas orejas a cargo de toreros que comentaron muy elogiosamente el comportamiento de los astados. En cuanto a la terna, pues no deja de estar formada por toreros de feria con nombre y prestigio.Es un cartel al menos interesante, ¿ no te parece?

— Me parece realmente interesante y efectivamente el aliciente importante de lidiarse toros de una ganadería segoviana, la de Marqués de Quintanar, aporta un aspecto muy a tener en cuenta. Las corridas que ha lidiado el ganadero en Cabezuela, Tordesillas y León fueron triunfales y los toros cumplieron con creces las expectativas marcadas. Parriqui es torero de dinastía y de fama constatada, Eugenio de Mora es diestro de un excelente concepto torero y un consumado matador, y Miguel Abellán lleva una racha de importantes triunfos y de nuevo está en la onda del éxito. Un excelente cartel a mi juicio y espero que a juicio de los buenos aficionados.

— ¿ Cómo es que un escultor acreditado como tu, está metido de lleno en la aventura taurina administrando plazas de toros tales como Aranjuez, Villena y ahora Segovia?

[,,]

Las corridas que ha lidiado el ganadero en **Cabezuela**, Tordesillas y León fueron **triunfales** y los **toros cumplieron** con creces las **expectativas** marcadas.

— Mi familiaridad tan cercana y tan acusada con mi padre, mis tíos y mis hermanos, me empujó y condicionó a ello. Que conste que lo hago con gusto y entrega, con ilusión de plena dedicación. Tras algún tiempo alejado de la escultura, he vuelto ahora a ponerme a trabajar en alguos proyectos que tenía pendientes, aunque la dedicación taurina me abstrae la mayor parte de mi tiempo, pero todo es considerado con interés.

— ¿ Qué resultados esperas obtener el próximo día 29 en Segovia?

— Espero que los aficionados acojan con interés este festejo tan propio y esperado en esta fecha. Seguro que los que acudan a la plaza vana presenciar un magnífico espectáculo. Garantía en los toros a lidiar y toreros de contrastado estilo y personalidad muy definida.

— Del resultado de este festejo, ¿ puede coligarse que dependerán en parte los futuros festejos?

— Es parte sí. Yo, repito, tengo en mente afrontar un futuro respecto a esta histórica plaza de toros con absoluta responsabilidad e ilusión. Para ello debo ser correspondido con la colaboración imprescindeible de la afición en forma de acudir al festejo. Si esta mi primera experiencia en Segovia sale bien, que duda cabe que ello me dará alas para afrontar con mejor espíritu compromisos de futuro.

Pues que haya suerte para todos.

MIGUEL ABELLAN, DE NUEVO EN LA ORBITA DEL ÉXITO

“He **sufrido**, he **aguantado** y de nuevo tengo **solvencia y prestigio**”

PABLO PASTOR

Este torero de siempre sostuvo un criterio basado en su toreo genuino y personal, amén de no aceptar unas ciertas condiciones del juego que no iban ni con su "ego" ni con su manera de entender lo que consideraba de justicia. Perdió sitio en el circuito, pero a base de aguantar estoicamente y no someterse a condiciones leoninas, subió peldaños, cuajó grandes faenas y de nuevo está en un lugar de alta dignidad en el escalafón.

— El haber recobrado en parte el prestigio y el sitio que considero merezco, fue a base de porfía, de cuajar toros en todas las plazas y a recobrar la consideración de los profesionales por mi actitud. ¿El sistema?. Tiene culpa, como no. Ves que todas las ferias están compuestas por sota, caballo y rey. Eso te obliga a tener que triunfar a golpe cantado. Eso justifica que estoy teniendo fortuna y cada vez que me embiste un toro, ahí está Miguel Abellán. El toreo se fundamenta para estar en las ferias. Merece la pena esta profesión sólo si estás arriba, porque si no estás sometido a un sistema que es otra cuestión.

[”]

El haber **recobrado** en parte **el prestigio y el sitio** que considero merezco, **fue a base de porfía**, de **cuajar los toros** en todas las plazas y a recobrar la **consideración de los profesionales** por mi actitud

La afición madrileña ha vuelto a recobrar su fe en Miguel Abellán tras los éxitos logrados en las plazas de renombre / EL ADELANTADO

— La afición madrileña ha vuelto a recobrar su fe en Miguel Abellán tras los éxitos logrados en plazas de renombre con dos actuaciones también fundadas en mucha técnica y valor en Francia. Tu paso por San Isidro ha dejado constancia de tus renovados bríos y potestad torera. El 11 de mayo con la corrida de el Vellosino y el 11 de junio con la de La Palmosilla refrendaron tu renovado prestigio y ahora lanzado se supone que vas a llevar a cabo una temporada realmente notoria.

— Mostré conformidad con los dos carteles y la consideración que tuvo la empresa para conmigo. Me consta que he vuelto a recobrar la fe que de siempre tuvo en mí la afición madrileña sobre todo. Este nuevo Miguel Abellán tiene que seguir demostrando día a día que nunca perdí el concepto de mi personal torero, sí que me dejé ir por ciertas circunstancias, pero aquí estoy para triunfar todas las tardes.

EL PERCANCE DE MADRID Y LA REAPARICION EN MURO

— La cogida de Madrid el día 11, te produjo lesiones bucales y posiblemente una contrariedad muy acusada, pero supiste rehacerte y con casta y debidamente cuidado reaparecer una semana después en Muro. ¿ Cómo fueron esas circunstancias?.

— Los toreros estamos expuestos a cualquier adversidad y en cualquier momento. El toro de La Palmosilla me prendió de mala manera del labio inferior y me causó importan

— La Segovia taurina conoce muy bien a Miguel Abellán al que consideran. Segovia, Cuéllar, Cantalejo, Sepúlveda,,,,, gala taurina de Sepúlveda, tertulia taurina de Segovia... algunos festivales también, en fin, que eres torero de mucha consideración y reconocimiento. Ahora toreas en Segovia en una fecha simbólica en esta ciudad y en una corrida de toros cuyo cartel define, si te parece.

— Volver a torear en Segovia me motiva y mucho, lo digo sinceramente. En cuanto al cartel, estupendo. Me han hablado muy elogiosamente de la ganadería de tu paisano Marqués de Quintanar, que es puro Nuñez, un encaste que me satisface enormemente. En cuanto a mis compañeros de terna, son toreros de mucha clase con los que habré de competir fuertemente para ganarles la partida. Va a resultar un magnífico espectáculo, estoy seguro.

LAS TAPAS RECOMENDADAS POR EL ADELANTADO

La Oficina

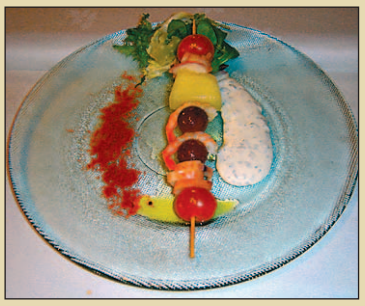

TAPA DE BROCHETA DE MAR Y TIERRA
Langostinos, Pulpo, Melon, Uva, Tomate Cherry, Yogurt Natural, Nata, Pimienta, Sal, Estragón.
HORARIO: mañana: 12:00- 14:00 y tarde: 20:00- 22:30

La Concepción

Taco de atún rojo sobre ajo blanco, con melaza de naranja y frutos secos, acompañado de vinagreta de sandía.

La Bodeguita del Mesón Mayor

Tostada del Norte, Mejillón en escabeche con gulas del Norte y huevo hilado sobre patata de Castilla.

Jose

Medallón de Cordero Lechal relleno de jamón ibérico y boletus edulis con patatas paja, sobre cama de verduras en reducción de frutos rojos y cabernet sauvignon.
HORARIO: De 12:00h a 16:00h y de 19:00h a 23:00h

La Taurina

Tosta de pan con chipirones, gambas, champiñon y trigueros gratinada con alioli y crujiente de bacon.

Hostal San Miguel

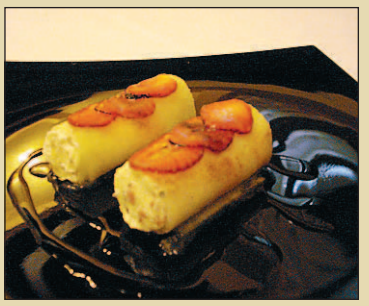

Canelón de melón con jamón con queso philadelphia caramelizado.

Cándido

Tarrina templada de caza con pistachos verdes e higos y reducción de hierbas aromáticas.

La Cocina de Segovia

Mini Tournedo de Ibérico al Aroma de Valtiendas, Cebolla confitada y Filamentos Crujientes.

El Bernardino

Hojaldre de Boletus y Foie de Pato en reducción de Pedro Ximénez con almendras fileteadas

"Toda persona que honre esta casa con su presencia, cualquiera que sea su nacionalidad o condición, se merece el respeto y toda clase de atenciones a que está obligada la Hospitalidad Castellana"

Cándido, Mesonero Mayor de Castilla

A
CANDIDO
MESONERO MAYOR DE CASTILLA
HONRADO POR LA HONRA
QUE A SEGOVIA DIO

Mesón de Cándido
Plaza del Azoguejo, 5
40001 Segovia
Tel. 921 42 59 11. Fax. 921 42 96 33
www.mesondecandido.es
candido@mesondecandido.es

Pórtico Real Segovia
Palacio Restaurante
Ctra. Segovia-La Granja, Km. 1
40004 Segovia.
Tel. 921 44 08 36/37. Fax. 921 44 46 68
www.elporticoreal.com
reservas@elporticoreal.com

Fundación Cándido
Mesonero Mayor de Castilla
Teodosio el Grande, 2
40001 Segovia
Tel. 921 42 59 11. Fax. 921 42 96 33
www.fundacion-candido.com
fundacion@fundacion-candido.com

HOTEL CÁNDIDO ****
Avda. Gerardo Diego s/n
40006 Segovia
Tel.: 921 41 39 72. Fax: 921 44 46 68
www.candidohotel.es
info@candidohotel.es

LAS TAPAS RECOMENDADAS POR EL ADELANTADO

Toys

Solomillo ibérico adobado en pincho moruno, sobre montaña de patata frita con virutas de beicon crujiente y bañado con salsa barbacoa.

Fogón Sefardí

"Homenaje Segovia 2016: Sin Luna, no Tapa" Luna Segoviana Aromatizada con Trufa Melanosporum sobre Secreto de Ibérico con Salsa Financiera de Boletus y Trigueros al aroma de Pedro Ximénez en Pan Artesano de Segovia.

El Hidalgo

"En un lugar de Segovia, de cuyo nombre no puedo olvidarme "Alminar de Patatas a la Importancia, Pastel de Boletus y Ravioli de Carrillada en su Jugo sobre Rebanada de Pan de Calabaza con Cebolla Caramelizada

Horario de tapa: de 12.00 a fin de existencias Y de 20.00 a fin de existencias

As de Picas

Magret de pato mechado sobre puré de garbanzos y pasas, con salsa de naranja, puerro confitado y su muselina.

Bon Appetit-Acueducto

Chipirón del cantábrico al toque de plancha, relleno de cebollita caramelizada y pimientos del piquillo asados. Acompañado de una tácita de arroz y bastoncito de pan segoviano frito. Regado por sus salsas de mar y tinta.

Aqqueducto

Salmorejo en gelatina con huevos de codorniz y crujiente de jamón

Maracaibo

Pincho moruno de lechazo IGP tierra de sabor con salsa de verduras asadas del Carracillo.

Farggi Heladería

"Sorbete de lima y limón con balarrasa" helado de lima y limón, balarrasa, chocolate Hot Fugde y galleta.

Así ponen los huevos las gallinas

Minaret de solimillo Ibérico. Descripción de la tapa: Minaret de Solomillo Ibérico con patatas aromatizadas y entramado por crema de champiñones de las Cuevas de Segovia con foie y fortificado por chutney de melocotón

LAS TAPAS RECOMENDADAS POR EL ADELANTADO

Duque

Medallón de cordero relleno de Mouse de boletus edulis, confitado a baja temperatura en aceite de sarmiento, con salsa de yogur griego, parmentier al aroma de trufa, cilindro de pan con aceituna negra sobre cus-cus de maíz, ligera espuma de romero y reducción de su propio jugo.

Las Cuevas del Duque

Raviolis líquido de tinta de chipirón sobre fondo de crema de carabineros al perfume de algas marinas y crujiente de arroz.

La Codorniz

Solomillo Ibérico con crema de Queso Azul, Boletus y guarnición de hortalizas.

La Panera

Tosta de morcilla, calabacín, pimiento del piquillo, pasas, nueces, queso de cabra y miel

Horario de 12:30 a 14:30 h y 20:00 a 23 h

D' Richard

Mini ensalada de queso de cabra con manzana caramelizada, pan de Segovia y salsa esmeralda.

El Figón de los Comuneros

Torre de sabores. Láminas de foie de pato confitado, queso cremoso y manzana reineta. Todo ello cubierto de azúcar moreno quemado y presentado sobre molde de pan.

Redebal

Carpaccio de antilope relleno de foie sobre pan de cristal, cubierto con aceite de maria luisa y trufa, acompañado de pure de calabaza y crujiente de cebolla.

Horario de 10:00 a 23:00 horas

Casares

Ensalada de cochinillo escabechado con manzana reineta, ciruelas, pasas y muselina de foie

¡LA PLAZA BICENTENARIA MAS COMODA DE ESPAÑA!

TODOS A LOS TOROS DE SEGOVIA

¡DONDE VERAN... SEGOVIA ... TOREAR BIEN... Y COMERAN MEJOR!

Empresa: C.I.F.: B-05855856

Miércoles 29 Junio 2011

se celebrará, si el tiempo no lo impide, con permiso de la Autoridad y bajo su presidencia, la

TRADICIONAL CORRIDA DE TOROS

A las 7 Tarde

FESTIVIDAD DE SAN PEDRO

6 BRAVOS TOROS señal: rojo y gualda, de la ganadería de Marques de Quintanar de SEGOVIA, para los sensacionales matadores de toros

ESPADAS

FRANCISCO RIVERA ORDOÑEZ «PAQUIRRI»

EUGENIO DE MORA

MIGUEL ABELLAN

acompañados de sus correspondientes cuadrillas de picadores y banderilleros

HOTEL Puerta de Segovia
Carretera de Soria, 12
40196 La Lastrilla (Segovia)
Telf.: 921 43 71 61
www.hotelpuertadesegovia.com

Precio de las localidades (Euros I.V.A. incluido)	Sombra Tend. 1, 2 y 8	Sol y Sombra Tend. 3 y 7	Sol Tend. 4, 5 y 6
Barrera	90	75	55
Contrabarrera Fila 1ª	75	70	50
Contrabarrera Fila 2ª	70	60	45
Delantera de Grada Baja	65	-	-
Coronación	65	50	35
Delantera de Tendido	65	50	35
Tendido Bajo Butacas	65	-	-
Tendido Filas 1 a 7	60	45	30
Tendido Filas 8 a 13	50	40	25
Filas de Grada Baja	35	-	-
Palcos (7 entradas)	475	-	-

Venta de Localidades: En Segovia (Taquilla Oficial) a partir del miércoles, 22 Junio en horario de 11 a 2 y de 5 a 8. Domingo, 26 Junio en horario de 11 a 2 y el día del Festejo ininterrumpidamente desde las 11 de la mañana hasta la hora de comienzo.

Teléfono de Reservas: 627 258 796

ESPECIAL PARA JOVENES HASTA 20 AÑOS (TENDIDO 5, FILAS 1 a 13): 10 €

Las puertas de la Plaza se abrirán UNA hora antes. Se observará con todo rigor cuanto preceptúa el Reglamento Taurino.

TAQUILLA: AVDA. FERNÁNDEZ LADREDA

PAREDES Y MUROS DOBLES FORSECUSA

RAPIDEZ • EFICACIA • SEGURIDAD

LIMPIEZA EN OBRA (NO NECESITA ENCOFRADO)

FIABILIADAD: ARMADURA INCLUIDA

GARANTÍA (PRECISIÓN EN EL CÁLCULO)

AIDEPLA Asociación para I+D de las Placas Alveolares ALVEOPLACA

IETAN IETcc ANDECE

AIDICO CERTIFICACIÓN PRODUCTO

FORSECUSA
FORJADOS SECUSA, S.A.

www.forsecusa.es

FERIAS Y CRISIS DE SAN JUAN Y SAN ERE

SEÑOR ALCALDE, ABAJO EN LA PLAZA MAYOR HAY UN GRUPO DE GIGANTONES QUE SOLICITAN AUDIENCIA CON USÍA

YO CREO QUE ESTAN TIESOS Y BUSCAN CURRO EXCELENCIA

¡QUE BIEN HABLA NUESTRO JEFE!...

¡QUE MAS QUISIERA YO QUE DAROS A TODOS TRABAJO, COMPAÑEROS GIGANTONES, PERO ES QUE LA COSA ESTÁ MUY CHUNGA CON LA CRISIS QUE NOS AFLIGE, Y LOS AYUNTAMIENTOS ESTAMOS MAS TIESOS QUE EL MAYO DE LA CRUZ DE MAYO!...

NOSOTROS TRAER MOCHAS RECOMENDACIONES DE UNICEF, GREEN PEACE Y EL GIRALDEZ...

¡QUE VERBO!

¿Y UN PUESTO DE TRABAJO DE CONDUCTOR DE ESE MICROBUS ECOLÓGICO-ELÉCTRICO TAN SOLICITADO QUE TIENE VOACE?...

¡IMPOSIBLE, NO DAIS LA TALLA!

¿Y UNA COLOCACIÓN DE LIMPIACRISTALES DE VIDRIERAS DE LA CATEDRAL?

UF... DIFICILILLO... DIFICILILLO... ENFÍN, DEJAD VUESTROS CURRÍCULUMS A MIS MACEROS Y YA VEREMOS... YA VEREMOS...

¡QUE HOMBRE!...

¡CURRICULUMS!... ¡TODOS PEDIR CURRICULUMS!...!

...Y LUEGO ¡NADA!

NO OS DESANIMEIS MUCHACHOS... TENEIS TODA LA VIDA POR DELANTE...

PUM PAM PUM PUF

MADRIGAL 6-2011

SUMINISTROS ELÉCTRICOS
ESSAN S.L.
C/ Somosierra, 4 40006 SEGOVIA
Telf.: 921 42 71 61 Fax: 921 43 59 97

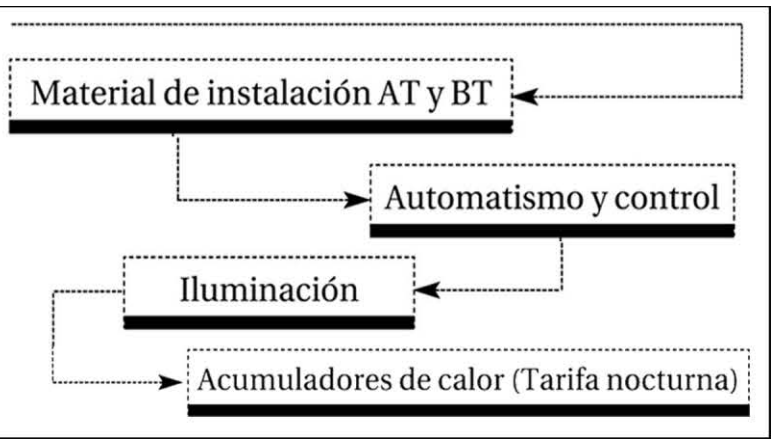

LA SEPULVEDANA SA

SEGOVIA
Paseo Ezequiel González, 12
☎ 921 42 77 07
http://www.lasepulvedana. es

MADRID
Intercambiador Príncipe Pío
☎ 91 541 32 83
sepulvedana@lasepulvedana.es

MELGAR DE FERNAMENTAL
PEÑAFIEL
CUÉLLAR
ARROYO DE CUÉLLAR
NARROS DE CUÉLLAR
SAMBOAL
NAVAS DE ORO
NAVA DE LA ASUNCIÓN
SANTA Mª LA REAL DE NIEVA
TABLADILLO
CRUCE DE GARCILLÁN
SEGOVIA
SAN ILDEFONSO-LA GRANJA
REVENGA
OTERO DE HERREROS
EL ESPINAR
SAN RAFAEL
GUADARRAMA
LOS NEGRALES
VILLALBA
TORRELODONES
LAS ROZAS DE MADRID
EL PLANTÍO
MADRID

SERVICIOS REGULARES Y DISCRECIONALES

SEGOVIA-MADRID

36

Expediciones de ida y vuelta

SERVICIOS A LAS UNIVERSIDADES DE MADRID Y SEGOVIA